

# amni

# O ESTETO

EM REVISTA

MAIO 2018:  
**MÊS DE MARIA,  
MÊS DAS MÃES,  
MÊS DA FAMÍLIA!!!**

Página 04



Obs: Todas as capas da Revista AMNI, estão relacionadas a Coluna: "Com a palavra"



Coluna Social, Gastronomia, Dicas Culturais e muito mais.

# MODERNIDADE E TECNOLOGIA EM MEDICINA LABORATORIAL

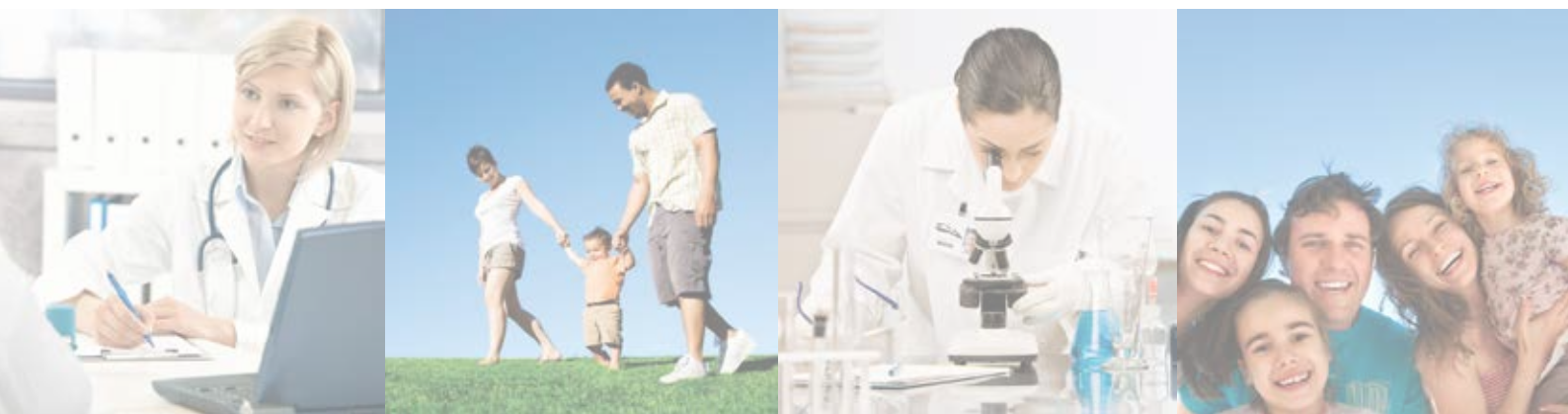

COM ATENDIMENTO ESPECIALIZADO EM NOVA IGUAÇU

## Nova Iguaçu I

Rua Marechal Floriano Peixoto,  
nº 1302 - Centro

## Nova Iguaçu II

Rua Professora Venina Correa Torres,  
nº 230 - loja 240 - Centro

## São João de Meriti

Rua Expedicionários, nº 62,  
2º andar - Centro

## Nilópolis

Rua Pedro Alvares Cabral, nº 256,  
lojas F e G - Centro

## Vilar dos Teles

Rua Cléber Santos de Carvalho,  
nº 50 loja I

## Belford Roxo

Avenida Benjamim Pinto Dias,  
868 - Centronº 50 loja I

CENTRAL DE ATENDIMENTO:  
**21 2594-9366**

PARTICULAR  
COM PREÇOS  
ESPECIAIS

[www.riolabor.com.br](http://www.riolabor.com.br)



# Nesta Edição

Olá queridos leitores. Como estão?

Mesmo estando no final do mês, ainda vale fazer uma singela homenagem às mães. Afinal, o dia delas é todo dia, não é mesmo? Podem dizer que é uma data comercial (e é também, como se sabe), mas não há como negar que esse mês tem uma energia toda especial no ar. Os comerciais emotivos nos lembrando a data, as celebrações na escola das crianças, as reuniões em família... tudo remete à beleza e importância das mães em nossa vida.

Hoje, a mulher assume vários papéis, atuando e virando quase uma supermulher. Ela é atuante no mercado de trabalho, divide as despesas da casa com o marido, toma decisões que interferem na sociedade. Mas sem perder a ternura, e conciliando todas as funções, ela não esqueceu o seu papel mais sublime: ser mãe. O meu desejo é que todos possam se deixar invadir por esse amor e por essa força que nos trouxe à vida. A mim, particularmente, é uma data que me toca, uma vez que a minha mãe já se foi há três anos e meio. Sua lembrança estará para sempre no meu coração, e por meio da minha filha eu dou continuidade ao que aprendi com a dona Maria Lúcia.

Se eu pudesse dar um conselho neste momento, eu diria: aproveitem ao máximo a presença de suas mães nesta existência, enquanto elas ainda estão aqui. Desfaçam mal-entendidos, procurem, deem muito amor e atenção, pois a saudade e a falta que elas nos fazem doem na alma.

Tem um texto do sacerdote chileno Ramón Ángel Jara, que toca o meu coração nesta época, em especial. Com tradução de Guilherme de Almeida, que diz assim: "Uma simples mulher existe que, pela imensidão de seu amor, tem um pouco de Deus; e pela constância de sua dedicação, tem muito de anjo; que, sendo moça, pensa como uma anciã e, sendo velha, age com as forças todas da juventude; quando ignorante, melhor que qualquer sábio desvende os segredos da vida, e, quando sábia, assume a simplicidade das crianças; pobre, sabe enriquecer-se com a felicidade dos que ama, e, rica, empobrecer-se para que seu coração não sangue ferido pelos ingratos; forte, entretanto, estremece ao choro de uma criancinha, e, fraca, entretanto, se aleia com a bravura dos leões; viva, não lhe sabemos dar valor porque à sua sombra todas as dores se apagam, e, morta, tudo o que somos e tudo o que temos daríamos para vê-la de novo, e dela receber um aperto de seus braços, uma palavra de seus lábios... Não exijam de mim que diga o nome dessa mulher, se não quiserem que ensope de lágrimas este álbum porque eu a vi passar no meu caminho. Quando crescerem seus filhos, leiam para eles esta página: eles lhes cobrirão de beijos a fronte; e dirão que um pobre viajante, em troca de suntuosa hospedagem recebida, aqui deixou para todos o retrato de sua própria mãe." Com o coração cheio de amor, me despeço. Até a próxima.

Por Patricia de Paula  
Editora

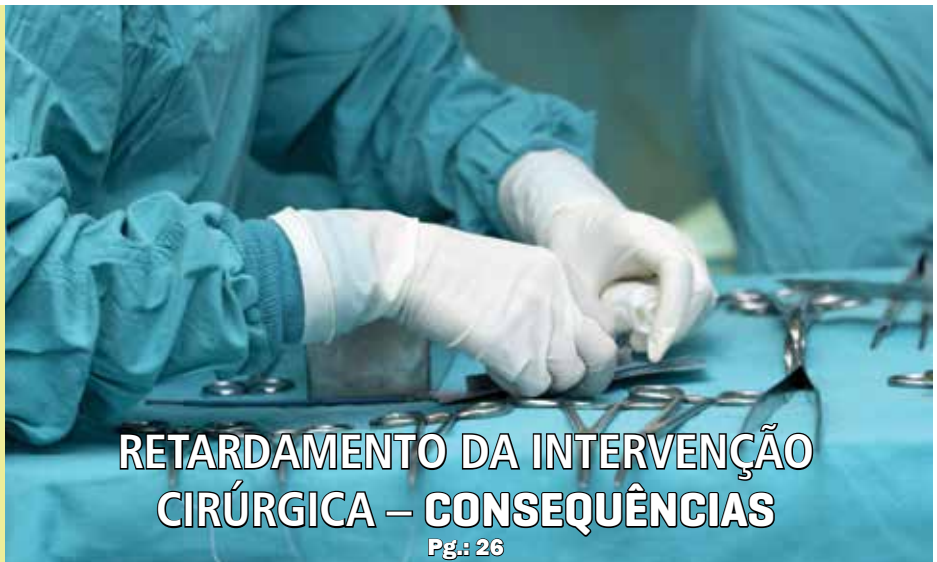

## RETARDAMENTO DA INTERVENÇÃO CIRÚRGICA – CONSEQUÊNCIAS

Pg.: 26

- 04 - COM A PALAVRA
- 05 - DIRETORIA
- 06 - CREMERJ
- 07 - ORTOPEDIA
- 09 - SAÚDE PÚBLICA
- 10 - SEMUS
- 11 - HTO BAIXADA
- 12 - SAÚDE BUCAL
- 14 - CISBAF
- 16 - UNIG
- 19 - GESTÃO
- 20 - INFORME UNIMED
- 22 - SAÚDE MENTAL
- 23 - ENDOCRINOLOGIA
- 24 - CLAUDIO MOURA - VIP'S
- 26 - DIREITO MÉDICO
- 27 - CONSELHO AUTOMOTIVO
- 28 - OFTALMOLOGIA
- 39 - SOCIAL AMNI
- 33 - GASTRONOMIA
- 34 - DICAS CULTURAIS



## OS TRATAMENTOS ESTÉTICOS MAIS PROCURADOS PELOS PACIENTES



## CONJUNTIVITES

## Expediente



Número 61 • Ano 06  
Maio de 2018

Revista AMNI é um órgão informativo da  
Associação Médica de Nova Iguaçu.

Fundada em 15 de outubro de 1955 e considerada de utilidade pública pela Resolução n.º 2002 da Câmara Municipal de Nova Iguaçu, de 09 de junho de 1967, e pela Lei n.º 5873 da Assembleia Legislativa do Estado do Rio de Janeiro, de 14 de junho de 1967, com sede própria e foro na cidade de Nova Iguaçu – RJ, é uma sociedade civil sem fins lucrativos, representativa dos médicos a ela filiados e com duração indeterminada.

Para sugestões, elogios e reclamações  
entre em contato pelo e-mail:  
marco.amni@gmail.com

**Presidente:** Dr. José Roberto Pinto Barbosa  
**Vice-Presidente:** Dr. Hildoberto Carneiro de Oliveira  
**Primeiro-Secretário:** Dr. Abdallah Elias Rizk  
**Segundo-Secretário:** Dr. Alex Serpa Biazucci  
**Primeiro-Tesoureiro:** Dr. Carlos Alberto Vianna  
**Segundo-Tesoureiro:** Dr. Carlos Alberto Ramos  
**Diretor-Social:** Dr. Paulo Arthur Gomes dos Santos  
**Diretor Científico:** Dr. Nilson Gomes  
**Conselheira:** Dr.ª Cynthia de Souza Meyrelles  
**Editora:** Patricia de Paula | MTB 23892/RJ  
**Diagramação:** Ronaldo C. Diniz  
**Impressão:** Smart Printer  
**Revisão:** Paulo Cesar Nunes  
**Administração:** Marco Antônio Bacelar Nunes  
**Tiragem Mensal:** 2.000 exemplares

Sede Rua Prof. Venina Corrêa Torres, 140  
Centro - Nova Iguaçu - RJ  
**Contatos:** 21 2767-0711 | 21 2667-5305  
marco.amni@gmail.com  
www.amni.org.br



**MARCO ANTONIO B NUNES**  
Gestor AMNI / BN Consultoria

Queridos leitores, aqui estamos com mais uma edição para este ano!

Maio é mês da renovação dos valores familiares. Neste mês honramos a Virgem Maria, Mãe de Jesus e celebramos também todas as mães, por isto temos que valorizar a família. E as mães são o elo de tudo: do amor, do carinho, do respeito, da união e dos valores familiares.

Temos que refletir sobre tudo o que está acontecendo em nosso país, em nossa sociedade e em nossos lares.

E aqui no Rio de Janeiro, a violência continua desenfreada (está ficando fora de controle e pior do que em qualquer outro lugar do nosso Brasil, tristemente), desemprego, corrupção em todas as esferas (mas isso já não é exclusividade do Rio), povo sem educação e egoísta, pois, para uma grande maioria o “eu” é mais importante do que tudo...

Nunca vimos em nenhum outro lugar tanta anarquia como em nossa querida cidade...

As ruas viraram grandes lixeiras, onde tudo, tudo mesmo, é jogado nas ruas; os sinais de trânsito servem para quê mesmo? Os cruzamentos podem ser bloqueados? Podemos parar e estacionar nas esquinas e fazer filas duplas? Podemos parar dos dois lados da rua (mesmo percebendo que só dá para passar um carro)? As lojas localizadas no Centro de nossas cidades, em nossa região, podem invadir área de circulação, ou seja, o próprio calçadão, que são áreas públicas? Podemos ficar no meio das praças públicas e áreas comerciais promovendo cultos religiosos? Podemos nas áreas públicas estacionar carros e caminhões para descarregar mercadorias? Podemos parar tranquilamente nos estacionamentos exclusivos (idosos, mulheres grávidas e portadores de necessidades especiais) mesmo não tendo o cartão previsto ou não preenchendo as condições previstas.

Este é um pequeno resumo que mostra a total falta de educação de nosso povo... que tristeza... Isso é o que nossos filhos estão aprendendo e, naturalmente, as futuras gerações...

Realmente estamos começando a ficar cada vez mais preocupados e decepcionados...

Será que vamos nos transformar em uma nova Venezuela???

E mais preocupados ficamos quando vemos as pessoas falando sobre política e eleições...

Será que estamos no mesmo lugar, pois vemos pessoas com pena e tristeza do ex-presidente preso, e afirmando que mesmo que ele tenha feito o que dizem votariam nele de novo...

Pelo amor de Deus, votar de novo em quem

# MAIO 2018: MÊS DE MARIA, MÊS DAS MÃES, MÊS DA FAMÍLIA!!!

cometeu crimes e, apoiado por seu partido, ajudou na dilapidação das riquezas de nosso país... transferindo ilegalmente fundos para fora, doando plantas petrolíferas e obras construídas em outros países com o nosso dinheiro.. Ou não vão votar em ninguém porque não acreditam em política e políticos...

Em resumo, o que estamos vivendo é uma total desordem e falta de valores.... pelo egoísmo e pela falta de educação...

A falência familiar é o que mais nos preocupa...

Vamos lutar para não perder o pouco que restou de nossa dignidade e de nossas famílias.

A família é o bem mais precioso que temos... por isso o mês de maio é tão importante, pois valoriza as mulheres, as mães e as famílias... e somente vocês, mães, mulheres, são capazes de reunir as famílias, ajudando a resgatar os valores perdidos e trazendo de volta a paz perdida.

VIVA A MARIA, AS MÃES E AS FAMÍLIAS!!!

Agora, vamos aos trabalhos para o mês de maio! Seguem as datas comemorativas mais interessantes, dentre muitas, que pelos seus próprios títulos já se revelam:

- 01/05 – Dia Mundial do Trabalho
- 08/05 – Dia Internacional da Cruz Vermelha
- 13/05 – Dia das Mães
- 31/05 – Corpus Christi

Neste mês de maio, olhe cada data comemorativa, reflita e veja a força de cada data, ainda mais pelo momento que estamos vivendo. E, repetindo, este é um ano de eleições, ano de mostrar o poder de nosso voto.

VAMOS VOTAR DE VERDADE, PENSANDO EM NOSSO BRASIL

Agora vamos às nossas atividades:

O Espaço Cultural, no dia 26 de abril, confirmou que a nossa seresta terá um ano promissor. E para repetir o primeiro encontro em março, foi uma noite repleta de amigos, onde celebramos a música, a amizade e a descontração. Por que ainda não veio? Não gosta de ambiente alegre? Não quer novos amigos? Não gosta de música? Nem distração?

Venha nos prestigiar, será um grande prazer tê-lo em nosso grupo de amigos. Veja na coluna social o calendário 2018 de nosso Espaço Cultural. Venha conosco celebrar: música, arte, amizade e alegria.

E mais uma vez, lembrem-se de que a Casa é de todos e que ela conta com a sua ajuda para ser cada vez mais profissional e acolhedora.

Solicitamos aos associados que nos ajudem a trazer novos associados e novos parceiros a fim de nos auxiliar a crescer e a manter erguida a nossa Instituição, a qual deve continuar sendo, em nossa região, um foco de cultura, conhecimento,

profissionalismo, amizade e vontade de fazer o melhor.

E não deixe de ver a nossa Coluna Social, outras notícias e fatos que estão acontecendo em nossa região.

E, para continuarmos a existir e a melhorar sempre, ajude-nos a cumprir a nossa nobre MISSÃO! A Casa é de todos!

Temos que nos renovar e reinventar. E contamos com a sua ajuda.

Agora, curta e leia todas as colunas e matérias, pois elas são feitas pensando em você e no bem de todos nós.

Queridos associados, ainda recebemos as fotos de seus eventos, congressos e viagens. Vamos compartilhar as suas emoções e o seu êxito em nossa Coluna Social.

Críticas, elogios, dúvidas, matérias e mensagens para nossos colunistas – Enviar para: marco.amni@gmail.com

Não deixe de criticar e colaborar! A sua sugestão pode fazer a diferença! Participe!!!

Não esqueça, acesse e curta a nossa página no Facebook: “Associação Médica de Nova Iguaçu”.

Agradecemos a todos pelo imenso carinho!

Até a próxima e muita paz! E esperança também!■

AMNI ADMINISTRAÇÃO  
“AMNI: a nossa Casa”

**BACELAR NUNES**  
CONSULTORIA

GESTÃO DE EMPRESAS E DE PESSOAS

**Marco Antonio**

(21) 97517-3101

bacelar.nunes.consultoria@gmail.com

“MERCADO NÃO SE COMPRA,  
MERCADO SE CONQUISTA”



# ORIGEM DO DIA DAS MÃES

No mês de maio comemoramos o Dia das Mães, vamos conhecer um pouco da história desta data.

No mundo contemporâneo a comemoração é feita todo segundo domingo de maio. Esta data se tornou sinônimo de afeto, carinho, consideração pelas genitoras e também símbolo de consumismo; porém, no mundo Ocidental tem também o grande objetivo de reforçar os vínculos familiares.

A escolha do segundo domingo de maio remete à história de Anna Jarvis, uma americana que em 1905 perdeu sua mãe na cidade de Grafton, estado da Virginia, EUA. Em consequência, ela mobilizou várias moças e conseguiram organizar um grupo para ensinar às crianças a importância da figura materna. A repercussão foi tão grande que em

1908 foi realizada a primeira homenagem ao Dia das Mães.

Em 1910 o Governador da Virginia, Willian E. Glasscock, definiu a data de 26 de abril como o dia oficial da comemoração do Dia das Mães.

Em 1914, com imensa repercussão, o Presidente do EUA, Woodrow Wilson, propôs que o Dia Nacional das Mães fosse comemorado no segundo domingo de maio como sugestão de sua patrona Anna Jarvis. No Brasil a primeira comemoração foi feita em 1918, em Porto Alegre; mas somente em 1932 Getúlio Vargas colocou o Dia das Mães oficialmente no calendário anual.

Estamos passando por momentos difíceis de crise nacional e estadual, vamos valorizar o verdadeiro significado do Dia das Mães,



**DR. ALEX SERPA BIAZUCCI**  
Segundo Secretário AMNI

pois elas são os pilares de uma família se desejamos ter um mundo melhor para nossas crianças e jovens.

O objetivo deste singelo texto foi mostrar a importância das mães e o seu papel neste momento triste que estamos vivenciando.

Temos que restabelecer a ordem, a responsabilidade geral e a importância da educação, da família e do trabalho.

As Mães e as famílias devem ser o elo e o foco de união, para que consigamos trazer de volta a paz e a valorização de nosso povo, tão massacrado por esse terrível momento de desemprego, desrespeito, desânimo, falta de rumo, violência etc.

Mães, obrigado por tudo!!!■

even  
CARIÓICA | RECREIO

PARA QUEM QUER MORAR PERTO DAS PRAIAS MAIS LINDAS DO RIO E DA NATUREZA. ALÉM DE ESTRUTURA DE SHOPPING E BRT. A EVEN TEM A OPÇÃO IDEAL PARA VOCÊ.

  
**LUAR do PONTAL**  
RESIDENCIAL

**2 E 3 QUARTOS,  
DE 58 A 77M<sup>2</sup>,  
COM SUÍTE**

- A 5 MINUTOS DA PRAIA
- PRONTO PARA MORAR
- PROJETO CONDOMÍNIO-CLUBE
- LOCALIZADO NO BAIRRO PLANEJADO PONTAL OCEÂNICO



2 QUARTOS, A PARTIR DE  
**R\$ 349 MIL\***

MAIS INFORMAÇÕES CONSULTAR: 21 99697-9982

even

\* LUAR: VALOR REFERENTE À UNIDADE 309 DO BLOCO 01. ATO DE R\$ 104.700, 1 PARCELA DE R\$ 350 E FINANCIAMENTO DE R\$ 245.950. TOTAL DE R\$ 349.000 AS DEMAIS CONDIÇÕES DE VENDAS E REAJUSTAMENTOS ESTÃO MAIS BEM DETALHADAS NAS MINUTAS DOS INSTRUMENTOS DE VENDA E COMPRA DISPONÍVEIS NO LOCAL. VALORES SUJEITOS A MUDANÇA DE ACORDO COM A DISPONIBILIDADE DAS UNIDADES. QUALQUER VENDA ESTARÁ SUJEITA À ANÁLISE DE CRÉDITO E INTERMEDIADAÇÃO DE UMA IMOBILIÁRIA, E AS RESPECTIVAS COMISSÕES DECORRENTES DEVERÃO SER SUPOSTAS PELO COMPRADOR. MATERIAL PRODUZIDO EM ABRIL DE 2018.



**DR. NELSON NAHON**  
Presidente CREMERJ

# SERVIÇO DE VERIFICAÇÃO DE ÓBITO: UMA RESPONSABILIDADE SOCIAL

Em meio à pior crise na saúde já vivida no Estado do Rio de Janeiro, com hospitais sucateados e subfinanciamento do governo, é essencial que os outros serviços do setor também funcionem plenamente para total assistência à população. É o caso do SVO, Serviço de Verificação de Óbito, responsável por atestar todos os óbitos ocorridos de forma natural e/ou em casa, que, normalmente, não precisam ser encaminhados ao Instituto Médico Legal (IML).

A realização do serviço foi determinada por lei através da Portaria 1.405, de 29 de junho de 2006. Até este ano, no Rio de Janeiro, apenas a cidade de Cabo Frio contava com o SVO e, ainda assim, de maneira precária. Recentemente, o município de São João de Meriti instalou o SVO Móvel, funcionando 24 horas por dia, sete dias por semana.

Além de atenuar o sofrimento da família do paciente, agilizando o processo de atestado de óbito, o SVO fornece elucidação diagnóstica e informações complementares para o serviço de epidemiologia e políticas de saúde pública em geral, o que para a sociedade é de suma importância. Ademais, segundo dados apresentados pela SES, 26% dos cadáveres que chegam ao IML tiveram morte por causa natural, o que sobrecarrega o Instituto, configurando um problema de saúde pública.

Com o SVO em seu pleno funcionamento em todos os municípios do Rio, será possível elaborar estatísticas mais confiáveis, produzir o perfil de mortalidade da população, além de subsidiar a tomada de decisões em saúde. Há anos lutamos no CREMERJ pela criação do SVO no estado, realizando diversas ações educativas nos municípios do Rio, a fim de orientar e esclare-

cer dúvidas dos médicos sobre o documento, assim como informar as responsabilidades e as condições em que ele deve ou não ser emitido. No fim de abril, O Cremerj esteve no Cisbaf (Consórcio Intermunicipal de Saúde da Baixada Fluminense) para discutir novamente a relevância do serviço através de uma palestra ministrada pelo Coordenador da Câmara Técnica de Medicina Legal do CRM, Luiz Carlos Prestes. O Presidente do Cisbaf, João Ferreira Neto, e a Secretária executiva do consórcio, Rosângela Bello, também estiveram presentes.

Para garantir uma saúde pública de qualidade para todos é preciso haver um procedimento padrão em cada etapa, incluindo a liberação do corpo. A ausência do Serviço de Verificação de Óbito implica na perda de informações fundamentais para o setor, agravando a crise em que nos encontramos. ■

**+ PRÓSPERA  
+ CONECTADA  
+ COOPERATIVA  
+ COLABORATIVA**

Premium em atendimento e excelência, a Unicred está sempre pronta para oferecer os melhores produtos e serviços aos seus cooperados. Conte com a Unicred em todos os momentos.

unicred.com.br | #unicredjmt

**UNICRED**



# O TUMOR DE CÉLULAS GIGANTES DE BAINHA DE TENDÃO



**DRA. LUMA DUARTE BARBOSA**  
Ortopedista



O tumor de células gigantes de bainha de tendão (TCGBT) é uma lesão benigna com comportamento agressivo localmente, de etiologia indeterminada, com origem no tecido sinovial das bainhas tendinosas, articulações, bursas e tecidos fibrosos adjacentes aos tendões. São frequentes nas mãos e dedos, sendo que nesta localização se apresentam geralmente como lesões nodulares, no nível das bainhas tendinosas da face palmar dos dedos. Em menor frequência acometem também as grandes articulações. Mais frequentemente observados em idades entre os 30-50 anos, com maior prevalência no sexo feminino. Clinicamente, os TCGBT apresentam-se ge-

ralmente como lesões monoarticulares com tamanho de até 2cm de diâmetro, de crescimento lento (meses a anos), indolores ou pouco dolorosos. Se localizados nas grandes articulações, podem assumir grandes dimensões (até 8cm), o que poderá levar ao desenvolvimento de sinais e sintomas mecânicos inespecíficos como a sensação de bloqueio ou limitação do arco de mobilidade, mimetizando lesões intra-articulares comuns.

A radiografia simples não é útil no diagnóstico, embora em 10 a 20% dos casos possa ser observada erosão óssea devido à massa em partes moles.

A Ressonância Magnética é considerada pa-

drão-ouro para o seu diagnóstico, demonstrando lesões circunscritas que envolvem a bainha tendinosa e com captação de contraste, dada a rica vascularização destes tumores.

O tratamento cirúrgico, preservando as estruturas adjacentes como vasos e nervos, é o preconizado. O cirurgião deve levar em consideração a excisão completa e ampla do tumor e a preservação dos tecidos normais para função e recuperação.

Geralmente, a recorrência do tumor é mais frequente quando há invasão óssea. Devido à alta taxa de recidiva, em torno de 45 %, o acompanhamento pós-operatório se faz necessário por longo período. ■



**Print**

**Doctor**

(21) 2767-9219 / 3584-0931  
(21) 97993-0029 / 97993-0032  
E-mail: grafica.digital@terra.com.br

## Gráfica da Medicina

impressos para consultório

A Doctor Print é uma gráfica especializada em impressos para clínicas e consultórios, entrega produtos diferenciados e com alta qualidade de impressão, que garantem um grande retorno em imagem para você



- Receituários Controlados •
- Receituário Prescrição •
- Cartões •
- Envelope •
- Prontuário •
- Ficha Clínica •
- Folder •
- Capa de Eletro •
- Recibo •
- Atestado •





# CENTRO BIOMÉDICO TERRA PEREIRA

PATOLOGIA CLÍNICA E APOIO MÉDICO HOSPITALAR

## Quem Somos

Os Laboratórios de Patologia Clínica Terra Pereira, Diagnotest e Labmeg tem conquistado a qualidade e excelência laboratorial desde 1998.

Estamos em fase de acreditação DICQ - Sistema de gestão e qualidade e competência técnica, e além disso, participamos do programa nacional de controle de qualidade da sociedade brasileira de análises clínicas - PNCQ.

Possuímos uma equipe qualificada, com experiência e suporte científico. E realizamos intercâmbio com centro de pesquisa Nacional e internacional para realização de exames especializados.

Realizamos um grande número de exames, sendo 88% em equipamentos de última geração automatizados e interfaceados com amostras identificadas por código de barras.

As empresas entendem a importância da evolução tecnológica do setor e por isso, investimos constante em equipamentos.

Dr.: Mauro Terra - CRBM 20701  
Biomédico - UCB  
Especialista em Análises Clínica - FERP  
Mestre e Doutor em Bioquímica Clínica - UFRJ  
Responsável Técnico do Grupo Terra Pereira

## Nossa Meta

Diversas especialidades médicas já fazem uso dos recursos da **BIOLOGIA MOLECULAR E GENÉTICA** como ferramenta de Diagnóstico, pois temos essa possibilidade.

Com certeza, em pouco tempo, Nova Iguaçu será referência para estes procedimentos, pois o **NOSSO GRUPO** tem investido muito para a propagação desse tipo de exame.

## Nosso Trabalho

Realizamos **EXAMES DE BIOLOGIA MOLECULAR E GENÉTICA** que podem ser utilizados não apenas para o diagnóstico preciso de uma patologia, mas também na identificação da possibilidade das mesmas.

Hoje, estamos oferecendo o **PREVENT e OUTROS TESTES GENÉTICOS PREVENTIVOS E RÁPIDOS**, capazes de mostrar às chances do desenvolvimento de determinadas doenças, como diabetes tipo II, cânceres e problemas cardiovasculares. Como ele não é um diagnóstico, elaboramos um relatório que informa ao médico assistente onde é bom atentar cuidados, às vezes o paciente tem tendências à obesidade, e aí diversas ações podem ser tomadas a fim de evitar-se o problema.

**MATRIZ - TERRA PEREIRA E DIAGNOTEST** [www.terrapereira.com.br](http://www.terrapereira.com.br)  
Rua Prof. Venina Corrêa Torres, 23 [contato@terrapereira.com.br](mailto:contato@terrapereira.com.br)  
Salas 502 / 505 - Centro - Nova Iguaçu - RJ [www.labmeg.com.br](http://www.labmeg.com.br)  
Tel./Fax: (21) 2667-3378 [contato@labmeg.com.br](mailto:contato@labmeg.com.br)

**MATRIZ - LABMEG**  
Av. Dr. Mário Guimarães, 318  
Sala: 404 - Centro - Nova Iguaçu - RJ  
Tel: (21) 2667-3558



# BATE PAPO SOBRE GESTÃO



João Gonçalves Sestello é angiologista e cirurgião vascular e endovascular. Possui ampla experiência em gestão de saúde no setor de saúde público e privado. Nesta entrevista, ele fala do cenário desafiador nos dois segmentos, critica a ausência de políticas que fortaleçam a saúde suplementar, endossa o trabalho desenvolvido pelo Cisbaf na Baixada Fluminense, e aponta possíveis caminhos.

**1- O Supremo Tribunal Federal reconheceu por unanimidade, no dia 07 de fevereiro, a obrigatoriedade de as operadoras de planos de saúde ressarcir o SUS quando a rede pública tratar pessoas que tenham plano privado. Qual sua opinião sobre o tema?**

Essa decisão me causou imenso espanto e as entidades envolvidas direta ou indiretamente com o tema não esperavam esse posicionamento do Supremo. Vale registrar que a ação direta de inconstitucionalidade (ADI 1.931) foi ajuizada pela Confederação Nacional de Saúde – Hospitais, Estabelecimentos e Serviços (CNS) em 1998.

**2- A decisão em Corte Superior, que servirá de parâmetro para outros tribunais do país, levanta outro polêmico assunto: a aplicação dos referidos recursos do ressarcimento ao SUS que ajudam a abastecer o Fundo Nacional de Saúde.**

Esse é um tema polêmico porque não temos nenhuma transparência sobre a utilização desses recursos. Já é sabida a enorme dificuldade em engergar pelo FNS a criação de novas Portarias do Ministério da Saúde que de fato proporcionem a qualificação da assistência na saúde pública. Muitas vezes nos deparamos com Portarias ministé-

riais que não impactam em nada a ponta do atendimento para a população. Sem a transparência necessária do seu uso, permanecemos de olhos abertos, porém vedados à realidade mais uma vez imposta pelo governo federal.

**3- Um estudo recente do Conselho Federal de Medicina mostra uma concentração de 60% de médicos na cidade do Rio de Janeiro. O que o senhor acha que está faltando?**

No meu ponto de vista falta uma organização da rede. Falta recurso também, mas, principalmente, falta gestão. Os próprios municípios não entendem muitas vezes como se organizarem para montar a sua grade de referência. Não dá para todos fazerem a alta complexidade. O médico procura a cidade do Rio pela concentração de Organizações Sociais que pagam salários diferenciados.

**4- Os municípios da Baixada, através do Cisbaf, organizaram recentemente a sua rede de referência para a urgência e emergência. O senhor considera a atuação do consórcio importante na região para discutir e planejar questões regionais?**

A Baixada precisa se organizar e se unir para mostrar a sua força por meio do Cisbaf. Esse é o caminho. O município do Rio não pode manter esse monopólio dos equipamentos instalados na sua cidade. Ele detém a maior parte de emergências abertas por diferentes esferas de governo. Não podemos, de forma alguma, deixar que o Rio dite as regras. O Ministério da Saúde deveria ditar as regras e o estado organizar a rede, a regulação e a pactuação. O Cisbaf vem cumprindo um papel fundamental para a região.

**5- Como o senhor avaliaria a saúde pública e pri-**

vada nesse último ano?

Foi um ano de muita crise nos dois segmentos. A saúde suplementar no país precisa crescer. As metas precisam ser incrementadas nesse setor. Por outro lado, a saúde pública na esfera municipal precisa estar forte, principalmente, na atenção básica, e não na urgência e emergência. A AB depende de o cidadão ter convênio. E o serviço de urgência e emergência demanda uma estrutura associada, e a meta não foi alcançada na gestão de 2017. Vejo uma atenção básica que precisa ser fortalecida e uma atenção especializada que necessita de planejamento e metas. Paralelamente, avalio que a saúde suplementar necessita de políticas concretas de crescimento também. Nós temos como fazer isso de forma clara e objetiva. Não é possível conceber uma macrorregião com uma enorme deficiência na saúde pública, com apenas 20% a 25% de cobertura de saúde suplementar.

**6- Temos em 2018 um orçamento federal para a saúde mais enxuto e no estado pouco se modificou.**

É verdade. Precisamos ter uma boa gestão do recurso disponível, além de contar com a competência de ente regional para que consiga definir e organizar as redes. O gestor estadual deveria estar cumprindo esse papel. E, devemos pensar, paralelamente, na parceria público-privada (PPP). É uma hipótese possível, mas precisa ser mais bem avaliada, inclusive com o aval da Procuradoria e Controladoria Geral da União para que a gente consiga dar um passo correto. Há estados no Brasil onde muito se avançou nesse sentido, entretanto no nosso estado esse tema ainda não foi pautado. ■

# NOVA IGUAÇU NA VANGUARDA DO ENFRENTAMENTO DA SÍFILIS

Nos dias 04 e 05 de maio, o Secretário de Saúde de Nova Iguaçu, Dr. Hildoberto Carneiro de Oliveira, esteve em São Paulo para evento promovido pelo Ministério da Saúde, cuja proposta era o combate rápido à Sífilis. O Coordenador da Maternidade Mariana Bulhões e Professor titular da Disciplina de Saúde Reprodutiva da UNIG, Dr. Nilson Gomes também esteve presente. A grata surpresa é que os dados apresentados na ocasião demonstram que Nova Iguaçu está na vanguarda do enfrentamento da doença.

Prova disso, é que no início da atual gestão municipal já haviam se instalado de maneira eficaz, em Nova Iguaçu, medidas apresentadas durante o evento do MS, como por exemplo, a oferta sistemática do Teste Rápido para Sífilis, em todas as atividades públicas promovidas pela Prefeitura do nosso município.

“Para mim, o incômodo é ainda maior com a Sífilis Congênita, doença que venho encontrando em todas as maternidades que trabalhei nos últimos anos, incluindo as da cidade do Rio de Janeiro”, destaca o Coordenador da Maternidade.

O Programa de Iniciação Científica da UNIG,



em um trabalho realizado pela doutoranda Liege Vidal Araújo, em parceria com o Dr. Nilson Gomes e colaboradores, orientada na Maternidade Municipal Mariana Bulhões apontou índice de 19,05% de Sífilis nas gestantes em trabalho de parto prematuro. E em se tratando de Sífilis Congênita foram demonstrados índices que chegam a alarmantes 25% e 30%.

Reconhecendo que esta é uma situação de Epidemia, uma importante união de esforços entre o Coordenador da Maternidade, Dr. Nilson Gomes, o Subsecretário de Atenção Básica, Dr. Manoel Barreto Souza Oliveira Leite, e a Coordenadora do Programa de Atenção Integral à Saúde da Mulher, Criança e Adolescência, Alicia Santos (além do empenho da Vigilância Epidemiológica, através da Dra. Rosa Maria Domingues de



Sá e da Enfermeira Ligia Maria Domingos, nas notificações compulsórias e garantia do cumprimento do fluxo dos Testes Rápidos), tornou possível reformular todo o fluxo de atendimento das gestantes no pré-natal, proporcionando um tratamento precoce.

O primeiro passo desta equipe engajada foi realizar palestras na Casa de Cultura de Nova Iguaçu para as Unidades Básicas (UB) de Saúde, o qual proporcionou alinhamento com as equipes. Na sequência, reduziu-se em torno de 90 dias o início do tratamento, o que proporciona redução dos efeitos nocivos sobre os recém-nascidos.

De maneira clara e inequívoca o município de Nova Iguaçu vem atuando de maneira firme

e contínua para o enfrentamento da Sífilis nos habitantes do nosso município, em total consonância com o que hoje está sendo iniciado pelo Ministério da Saúde.

Para finalizar o município de Nova Iguaçu atualmente oferece 100% de sua rede realizando procedimentos de enfrentamento, portanto, a oportunidade ímpar para a redução efetiva da Epidemia da Sífilis Congênita em nosso município.

Para refletirmos sobre a Sífilis:

“... Em 1939 foi descoberto, no Iraque, um crânio tido como da primeira metade do primeiro milênio com lesões ósseas atribuídas ao bejel...” trecho do livro Doenças Infecciosas e Parasitárias (Veronesi – sétima edição), capítulo 104, página 973, o que confirma que é uma doença

milénar e que só tem como hospedeiro o Homo Sapiens.

Mais curiosamente é lembrarmos que o TREPONEMA PALLIDUM é um dos poucos agentes microbianos que não criou resistência antimicrobiana, sendo seu tratamento barato e simples, pois a Penicilina Benzatina (a boa e velha Benzetacil) continua sendo o melhor tratamento, sobretudo nas gestantes, porque atravessa a barreira placentária tratando a mãe e seu concepto de modo eficaz. O primeiro trimestre do período gestacional é ideal para o diagnóstico e o tratamento, por isso, é tão importante à iniciativa de melhoria do fluxo de atendimento no pré-natal, reduzindo o início dos exames e testes rápidos no combate a doença, como mostrado nesta matéria.

NOMINA DE VÁRIOS PAÍSES: “THE SIBBENS”, “SCOTTISH YAWS”, “RADESSYGE”, “SPIROCOLON”, “BEJEL”, “NJOVERA”, “SÍFILIS VENÉREA” ■





# UMA REFERÊNCIA TAMBÉM NO TRATAMENTO A QUEIMADOS

Escrito por nossa Editora Patrícia de Paula

Reinaugurado em outubro passado, na gestão do Dr. Luiz Antônio de Souza Teixeira Junior, enquanto Secretário de Saúde do Estado do Rio de Janeiro, o Centro de Tratamento a Queimados (CTQ) do Hospital de Traumatologia e Ortopedia (HTO) de Nilópolis já atendeu mais de 17300 pacientes e realizou 3156 cirurgias desde então. O setor conta com uma equipe multidisciplinar formada por clínicos gerais, cirurgiões plásticos, anestesiologistas e enfermeiros, além de psicólogos, fisioterapeutas e assistentes sociais. Entre os casos mais comuns que levam os pacientes à unidade estão acidentes domésticos e de trabalho.

Segundo José Estevam da Silva Filho, coordenador médico do CTQ, os queimados sofrem muito, pois, além das dores, passam por processos longos até o restabelecimento.

- Um grande queimado terá uma recuperação dolorosa e extremamente demorada. Ninguém entra queimado no hospital num dia e sai no outro. Tem pacientes que ficam aqui mais de dois meses, devido à gravidade, e passam por várias cirurgias - conta.

Outra peculiaridade deste paciente é o seu grande potencial de contaminação. Estevam explica que, quando há uma queimadura, perde-se a maior proteção que o ser humano tem, que é

a pele. Então, quanto maior for a extensão da queimadura, mais a pessoa está desprovida desta proteção, e mais sujeita a contaminações.

O especialista diz que, devido a isso, a assepsia e a constante troca dos curativos são partes tão importantes do processo de recuperação. Para isso existe a sala de balneoterapia.

- É uma sala como uma sala de cirurgia, equipada com ralo, dreno e outros instrumentos que vão ajudar na limpeza dos ferimentos. O anestesiologista vai sedar o paciente e vamos dar uma espécie de banho. Fazemos a limpeza, como os leigos dizem, a raspagem dos ferimentos. Em seguida, trocamos o curativo - diz Estevam, lembrando a importância dos cuida-

dos dos pacientes após a alta, como o retorno regular para a avaliação dos especialistas. ■



**PONTO AUTO**  
PEÇAS e SERVIÇOS

**SERVIÇO ESPECIAL PARA O ASSOCIADO**



BUSCAMOS O SEU VEÍCULO PARA A MANUTENÇÃO\*

*NA COMPRA DE QUALQUER ÓLEO,  
A TROCA É GRÁTIS*



**BOSCH**  
Service

MECÂNICA • PNEUS E RODAS • ALINHAMENTO • BALANCEAMENTO • TROCA DE ÓLEO • SILENCIOSOS • FREIOS  
ELÉTRICA • DIREÇÃO HIDRÁULICA • INJEÇÃO ELETRÔNICA • BATERIAS • EMBREAGENS • SUSPENSÃO

AV. NILO PEÇANHA 1180 - CENTRO - NOVA IGUAÇU

**2668-5321** ID: 10\*50862

\* CORTESIA EXCLUSIVA PARA O ASSOCIADO AMNI



DR. JURANDIR LIMA FILHO

Dentista - CRO 14074

# OS TRATAMENTOS ESTÉTICOS MAIS PROCURADOS PELOS PACIENTES

O clareamento dentário e as chamadas “lentes de contato” são procedimentos que levam muitos pacientes ao consultório, principalmente aqueles que estão insatisfeitos com os seus sorrisos e desejam uma transformação que possibilite recuperarem sua autoestima, devolvendo o prazer de sorrir livremente.

O clareamento dental deve ser realizado em consultório, sempre com indicação e supervisão de profissional. Em muitos tratamentos, combinam-se as técnicas com os clareadores e a aplicação de laser. Quando realizado em consultório, o resultado é mais rápido e seguro, visto que os produtos utilizados são de escolha do profissional, adequadamente selecionados em razão da existência ou não de fraturas nos dentes.

As lentes de contato, por sua vez, podem ser realizadas com resinas fotoativadas ou laminados de porcelana, com a finalidade de reconstruir a morfologia coronária, cor e tamanho, especialmente para um determinado paciente após uma prévia avaliação do seu sorriso.

**IMPORTANTE:** Esse procedimento quando executado em resina tem uma relação de custo



benefício muito vantajosa para o paciente. Custando 30% dos valores de quando realizado em porcelana.

As realizadas com resinas são de finas películas especiais, as quais serão fotopolimerizadas sobre



os dentes originais que receberam um mínimo ou nenhum desgaste prévio. Geralmente, não somos favoráveis à técnica de lentes em porcelana, em razão dos desgastes necessários à instalação das lentes.

O Check-up Digital Preventivo e o DSD (Digital Smile Design) são ferramentas bem eficientes no diagnóstico e planejamento dos tratamentos. O primeiro compreende uma avaliação do paciente com uma câmera intraoral que permite identificar com maior precisão: cáries em estágios iniciais, adaptação das restaurações e pró-



teses, alterações em tecidos moles, entre outros achados, inclusive gerando imagens em aumento considerável para mostrar aos pacientes.

O DSD é o chamado Planejamento Digital do Sorriso, ou Planejamento Virtual do Sorriso, dispositivo que utiliza diversas fotografias do paciente para planejar, visualizar e demonstrar o tratamento estético e reabilitador mais extenso que o profissional pensa realizar. A partir dele, consegue-se inclusive fazer um Mock-up, uma simulação a ser aplicada na boca do paciente para que ele visualize, e manipule em suas mãos,



como deve ficar o seu novo Sorriso.

Existem sempre os pré-requisitos para realizar-se o planejamento reverso de todos os tratamentos dentários.

Certamente, antes de qualquer tratamento deve-se priorizar a saúde do paciente como um todo! Não apenas com relação aos dentes anteriores. Portanto, deve-se analisar a relação oclusal, bem como ossos e gengivas, os quais devem estar saudáveis antes de iniciarmos qualquer tipo de tratamento. Assim, recomendamos aos pacientes avaliações periódicas e procedimentos preventivos regularmente. ■

**Jurandir Lima e Karine C. Lima**

Rua Dr. Thibau nº 80 sala 807  
Centro Empresarial Vianense, centro da  
Cidade de Nova Iguaçu.  
Consultas pelo telefone, ligando para:  
(21) 26672295 • (21) 30263322

Karine C Lima e Jurandir Lima Filho  
Reabilitação JK - Implante Reabilitação  
Funcional E Estética



# **BAIXE NOSSO APP**

- . AGENDE CONSULTAS E EXAMES**
- . VISUALIZE RESULTADO DE EXAMES**
- . RÁPIDO E PRÁTICO**

**BAIXE GRÁTIS**



[WWW.SEGMEDIC.COM.BR](http://WWW.SEGMEDIC.COM.BR)



**2666.5800**

# CISBAF CAPACITA MÉDICOS DA BAIXADA SOBRE DECLARAÇÃO DE ÓBITO

*Fórum realizado em parceria com o Cremerj reúne cerca de 100 médicos da região*

Médicos da Atenção Básica e da Urgência e Emergência da Baixada Fluminense participaram do “Fórum Declaração de Óbito - O que o médico deve saber”, promovido pelo CISBAF – Consórcio Intermunicipal de Saúde da Baixada Fluminense, em parceria com o CREMERJ – Conselho Regional de Medicina do Estado do Rio de Janeiro, no dia 20 de abril, no auditório da AMNI - Associação Médica de Nova Iguaçu, parceira na cessão do espaço. O evento teve o objetivo de orientar tecnicamente e esclarecer todo o respaldo legal aos profissionais sobre o preenchimento do atestado nos casos de óbitos naturais ou clínicos, quando não há indício de morte violenta ou suspeita. O Presidente do Consórcio e Prefeito de São João de Meriti, Dr. João Ferreira Neto, o Presidente do Cremerj, Dr. Nelson Nahon, o Coordenador do GSE/SAMU da cidade do Rio de Janeiro, Cel. Márcio Moura Mota, a Secretária executiva do Cisbaf, Dra. Rosângela Bello, dentre outras autoridades participaram do fórum.

Rosângela Bello abriu o evento contextualizando a situação e enfatizou o aumento do número de óbitos domiciliares na região. Dados do Obser-



**Prefeito Dr. João enfatiza a importância da capacitação para os médicos da região**

destacou. O Prefeito acrescentou que no início de abril implantou no município de São João de Meriti o SVO – Serviço de Verificação de Óbito. O Presidente do Cremerj, Dr. Nelson Nahon, elogiou a iniciativa do consórcio e falou que há

cou a necessidade de o estado voltar a aplicar o percentual mínimo por lei na saúde, e que a ausência desse recurso traz enormes prejuízos aos municípios.

Durante a palestra, o Coordenador da Câmara Técnica de Medicina Legal do Cremerj, Dr. Luiz Carlos Leal Prestes Jr., abordou o cuidado que o médico deve ter ao preencher a declaração de óbito, levando sempre em consideração o histórico de saúde da pessoa, mas, principalmente, documentos que comprovem as informações passadas pela família ou pelo profissional de saúde. “Informações verbais não valem para o preenchimento. É fundamental analisar os documentos e o prontuário, se o paciente estiver no hospital. Além disso, é preciso assegurar a identificação do falecido”, ressaltou. Casos suspeitos ou com indícios de violência devem ser encaminhados ao IML, obrigatoriamente. “Se houve internação por trauma de qualquer natureza, que se desdobre em pneumonia ou quadro de infecção e morte, também precisa ser investigada pela perícia legal e o corpo enviado ao IML.” ■



**O Presidente do Cremerj elogia a iniciativa do Cisbaf**

vatório de Saúde da Baixada Fluminense/Cisbaf mostram que o óbito domiciliar passou a ser a segunda causa de ligação para o Samu 192 Baixada no último trimestre (476 chamados). “Isso representa um aumento expressivo se comparado ao trimestre de julho a setembro de 2017, onde era a sexta causa de ligação (269 chamados)”, diz. Para o Presidente do Cisbaf, Dr. João, o evento é da maior importância para a região porque vai ajudar a resolver um problema social. “A dificuldade que as famílias enfrentam para conseguir a declaração de óbito se tornou um problema extremamente grave na Baixada Fluminense. Com a população envelhecendo, o número de mortes naturais dentro de casa aumentou muito, trazendo um grande transtorno para as famílias, que muitas vezes precisam recorrer à polícia”,

vários anos a entidade vem incentivando o estado e os municípios a criarem o SVO. Desta-



**Palestra esclarece a forma correta de preenchimento da declaração de óbito**



# CISBAF REÚNE EQUIPES DAS COMISSÕES DE LICITAÇÕES MUNICIPAIS

*Objetivo é dar suporte aos municípios e reduzir custos fazendo compras regionais*

Com a proposta de fortalecer ainda mais a relação de trabalho com os municípios da região, o Cisbaf reuniu os representantes das Comissões Permanentes de Licitação, pela primeira vez, no dia 04 de abril, na sede do Consórcio. O objetivo foi compartilhar o conhecimento técnico, bem como a estrutura existente do Cisbaf para dar agilidade administrativa ao processo e economicidade buscando o menor preço.

A Secretária executiva do Cisbaf, Dra. Rosângela Bello, citou dificuldades que muitos secretários de Saúde encontram na realização das suas licitações, principalmente, quando a prefeitura dispõe de apenas uma Comissão Permanente de Licitação para atender toda a demanda da cidade. Por

essa razão, o Consórcio vem incrementando esse trabalho. "A ata regional atrai a participação de mais empresas. Além disso, a compra maior reduz o valor unitário", enfatiza.

Durante o encontro, a Coordenadora do setor de Licitação do Cisbaf, Paula Porto, detalhou o trabalho realizado, que pode atender a uma demanda regional ou específica de um município. Ela aproveitou para entregar as atas de registro de preços firmadas através do Cisbaf,

tais como: medicamentos da Farmácia Básica, ambulâncias do Samu 192, oficina para manutenção das ambulâncias, material de escritório, uniformes e equipamentos, e medicamentos solicitados via mandados judiciais.

Segundo a Gerente-geral da Secretaria de Saúde de Duque de Caxias, Mônica Medeiros, a iniciativa do Cisbaf é ótima



**Paula Porto fala das vantagens da licitação regional**

porque traz um mecanismo facilitador, sem falar na celeridade do processo. "Em Caxias temos uma CPL única o que torna o processo licitatório moroso. Sem citar a dificuldade em elaborar o Termo de Referência, que no caso da saúde possui uma série de especificidades. Como a equipe de licitação não é técnica nessa área torna todo o processo um grande desafio", argumenta.

A intenção é também estreitar o relacionamento com o Tribunal de Contas do Estado e com as Procuradorias municipais, a fim de dar transparência a todo o processo, bem como dirimir possíveis dúvidas. Ao final do encontro, foi acordada a organização de uma oficina pelo Cisbaf com a presença de um técnico do TCE. ■



**Rosângela Bello cita a dificuldade de muitos Secretários de Saúde ao licitar**



**Sangue**

**Urina**

**Fezes**

**Histopatológico**

**Colpocitologia**



**Paschoal Martino**

Laboratório de Análises Clínicas

Rua Bernardino de Melo, 1.399 / 2º Andar

Tel.: 2667-3717 - Fax: 2667-4426

**Nova Iguaçu - RJ**

Estrada Getúlio Vargas, 1.594 - Tel.: 2691-2563

**Nilópolis - RJ**

[www.labpaschoalmartino.com.br](http://www.labpaschoalmartino.com.br)

E-mail: [labpaschoalmartino@labpaschoalmartino.com.br](mailto:labpaschoalmartino@labpaschoalmartino.com.br)

**Horário de Atendimento: de 2ª a 6ª das 07:00 às 17:00h**

**Sábados: das 07:00 às 11:00h**

**Aceitamos Convênios**

**Diretor Técnico**  
**Dr. Jefferson Martino**  
**CRM: 52.13596-4**

# CIRURGIA ENDOSCÓPICA DA COLUNA VERTEBRAL

*O evento se desenvolveu no Departamento Anatômico da UNIG e no Hospital de Clínicas Antônio Paulino.*

Nos dias 26, 27 e 28 de abril a cidade de Nova Iguaçu foi escolhida para sediar o segundo Curso de Cirurgia Endoscópica da Coluna Vertebral, com a coordenação do professor Marcos Tadeu Richard, onde tivemos aulas teóricas, discussão de casos clínicos e práticas em peças anatômicas, com renomados professores do Brasil e internacionais, Cecília Richard Ferreira - RJ, Marco Azizi - RJ, Marcos Tadeu Richard Ferreira - RJ, Marlon Sudário - MG, João Bergamaschi - SP, José Roberto Barbosa - RJ, Alvaro Dowling (Chile), Girish Datar (Índia).

Sucesso total com apoio da Solida e Technicare e seus equipamentos de última geração, Raio X de Arco em C da GE e da UNIG - Universidade Iguaçu, que cedeu seu Departamento de Anatomia para prática anatômica dos alunos, bem como o Hospital Pronil, onde foram realizadas as cirurgias de hérnia de disco e de estenose do canal lombar com pacientes voluntários, estas cirurgias se encerraram antes das 12h e os pacientes tiveram alta às 18h, andando e sem dor. Assim o objetivo do curso foi alcançado com enorme sucesso e proporcionando a evolução da medicina brasileira a partir de Nova Iguaçu, com a promessa de que o terceiro Curso de Cirurgia Endoscópica da Coluna Vertebral, aconteça o mais breve e com novidades para o enriquecimento dos profissionais médicos.



**Dr. Girish Datar**  
Cirurgião Ortopédico

O Dr. Girish Datar foi o Coordenador Nacional de Cirurgia Endoscópica da Coluna na IOACON (Conferência Anual da Associação Ortopédica Indiana) de 2017 e atualmente Co-Diretor de Educação Médica na Sociedade Internacional de Endoscopia Terapêutica da Coluna (IETSS). Ele faz parte do conselho editorial do International Journal of Spine Surgery e do Indian Journal of Pain.

Dr. Girish Datar viaja intensivamente, nacional e internacionalmente, coordenando workshops, ensinando e proferindo palestras.



**Dr. Alvaro Dowling**  
Traumatologista

O Dr. Dowling é uma das referências nacionais e internacionais na cirurgia não invasiva da coluna. Com ampla experiência e aprimoramento no exterior em países como: África do Sul, Espanha, Suíça, França, Colômbia, Alemanha, Coreia e Estados Unidos. Ele também destaca sua contribuição para o mundo acadêmico, sendo autor de textos de estudo no exterior e proferindo palestras em nível nacional e internacional. ■



**Dr. Girish Datar** treinando os alunos no anatômico da UNIG.



**Dr. João Bergamaschi** treinando os alunos no anatômico da UNIG.



**Dr. João Bergamaschi** (esq) no centro cirúrgico, acima Dr. Marcos Tadeu na sala com projeção da cirurgia no telão.



**Dr. Marlon Sudário** (dir) no centro cirúrgico, acima a imagem do endoscópio no telão.



Da esq. para dir.: Professores Alvaro Dowling, Marcos Tadeu, Ernani Abreu, José Roberto, Girish Data, Márcio Ramalho, João Bergamaschi, Cecília Richard.



# Calor Humano e Qualidade

Casa de Saúde e Maternidade  
Terezinha de Jesus

Equipe multiprofissional • Quartos ambientados  
Excelentes instalações • Emergência 24 horas

**Uma parceria de excelência e conhecimento.**  
*Já conhecida pela alta qualidade e com instalações modernas e confortáveis. A Casa de Saúde e Maternidade Terezinha de Jesus há 10 anos conta com a parceria da **Clínica Perinatal Laranjeiras**, uma das maiores referências de Neonatologia no Brasil.*

## Centro Cirúrgico

*Ambiente amplo e com toda infra-estrutura, apto a realizar cirurgias de diversos graus de complexidade em gestantes e recém-nascidos.  
Sala de conforto médico  
Sala de parto humanizada*

## UTI Neonatal

*Melhor assistência a bebês prematuros e recém-nascidos de alto risco.  
10 leitos para cuidados intensivos  
Unidade de reanimação/ assistência  
Banco de leite e monitoramento  
24 horas  
Acompanhamento psicológico a pacientes e à família*



Casa de Saúde e Maternidade  
**Terezinha de Jesus**

Rua Gessyr Gonçalves Fontes, 153  
São João de Meriti  
Telefone: (21) 2757-5800  
Site: [www.csmtj.com.br](http://www.csmtj.com.br)





# CEDIFI





Agora o CEDIFI conta com exame

## FibroScan®...

...também conhecido como elastografia hepática, um procedimento não-invasivo capaz de avaliar os danos no fígado causados por doenças como a hepatite, cirrose e presença de

gordura (esteatose). O exame é capaz de substituir a biópsia em muitos casos, além de também ser indolor, de resultado imediato e o único preparo necessário para sua realização é o jejum de 03 horas.

 Rua Ivan Vigné, 97 • Grupo 101 a 206 - Centro - Nova Iguaçu

21 2768-7259  WhatsApp: 95950-0097  Facebook/cedifi

[www.cedifi.com.br](http://www.cedifi.com.br)



# EMPREENDEDORISMO MÉDICO – CAPÍTULO 5

## MÉTODO CANVAS

(Ferramenta Estratégica para Construir Modelos de Negócio)

Vimos nos capítulos anteriores a perspectiva do negócio, aplicando as cinco forças de Porter. Depois fizemos uma análise do mercado aplicando a Matriz de SWOT. Nesse capítulo vamos pensar na estruturação do nosso negócio pelo método de Canvas (Business Model Canvas). Consiste numa ferramenta de planejamento estratégico, que permite desenvolver e esboçar modelos de negócio novos ou existentes. Não importa se você pretende montar um consultório, clínica, hospital, ou simplesmente trabalhar para terceiros. O método contempla qualquer modelo de negócio.

É um mapa visual pré-formatado contendo nove blocos, onde são analisados na sua proposta de negócio: O que? (Qual serviço ou produto você pretende vender?); Para quem? (Qual seu público alvo?); Como? (Qual será sua forma de atuar no mercado?); e Quanto? (Quanto custa o negócio e quanto se supõe arrecadar?).

Na perspectiva “O que” devemos analisar:

Proposta de valor: o que você ou sua empresa vai oferecer para o mercado que realmente terá valor para os clientes. Você pretende montar uma clínica, um consultório, um hospital, um laboratório etc.? Ou você pretende trabalhar para terceiros?

Na perspectiva “Para quem” devemos analisar:

Segmento de clientes: quais segmentos de clientes serão foco da sua empresa. Você pretende atender público classe “A” na Barra da Tijuca, ou classes “D” e “E” em Japeri? Pacientes particulares, usuários de planos de saúde ou do SUS?

Os canais: como o cliente compra e recebe seu produto e serviço. Qual seu canal de comunicação com seu cliente? Como ele vai saber que você existe e o que você tem a oferecer? Panfletando na estação de Japeri? Esse modelo não serve para a Barra da Tijuca! Através de mídias sociais? Hoje tem grande penetração; ou imprensa televisiva? É o canal escolhido pelo Medical Boston Group. O boca a boca ainda é um canal muito eficaz na medicina, porém, muito lento e pouco abrangente para os dias de hoje.

Relacionamento com clientes: como você ou a sua empresa se relacionará com cada segmento de clientes. Você pretende atender poucos pacientes num preço elevado, estilo Paulo Niemeyer, ou atendimento de massa conforme clínica de

associados? Você pretende ter foco no produto (Medicina superespecializada) ou foco no cliente (Atender o trivial do cotidiano)?

Na perspectiva “como” devemos analisar:

Atividade-chave: quais são as atividades essenciais para que seja possível entregar a Proposta de Valor. Você pretende vender só consulta, ou agregar algum procedimento diagnóstico complementar, ou cirúrgico? Se pretende montar uma clínica, será policlínica de assistência médica, ou imagem, ou laboratório?

Recursos principais: são os recursos necessários para realizar as atividades-chave. Se for um consultório, basta uma sala bem localizada em frente à estação de Japeri ou no anexo do Hospital das Américas na Barra da Tijuca, contendo o necessário para desenvolver seu trabalho. Se for uma clínica, avaliar os equipamentos necessários. **NUNCA SE ESQUEÇA DE TER UM EXCELENTE PRODUTO**, ou seja, muito conhecimento médico. Afinal, é isso que vendemos.

Parcerias principais: são os stakeholders impor-

tantes para o desenvolvimento das atividades-chave. Operadoras de Saúde, Ministério da Saúde, Laboratórios farmacêuticos, Indústria de equipamentos médicos, Fabricantes/Fornecedores de insumos etc. Até o guardador de automóvel da rua do seu negócio deve ser incluído nesta análise. Na perspectiva “quanto” devemos analisar:

Fontes de receita: são as formas de obter receita por meio de propostas de valor. Quantificar o que você pretende arrecadar com o serviço que vai prestar, para quem e por quanto.

Estrutura de custos: São os custos relevantes necessários para que a estrutura proposta possa funcionar. É fundamental prever os seus gastos, pois, se forem maior que a arrecadação, reveja todo o seu negócio.

As ideias representadas nos nove blocos formam a conceptualização do seu negócio, ou seja, a forma como você irá operar e gerar valor ao mercado, definindo seus principais fluxos e processos, permitindo uma análise e visualização do seu modelo de atuação no mercado. ■

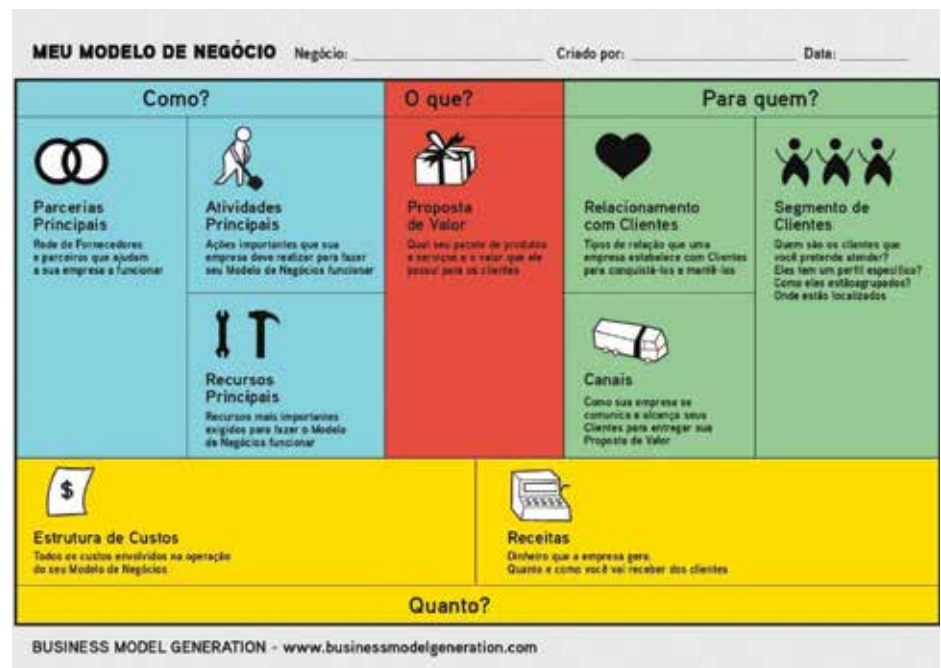

**migros**  **CONTABILIDADE**

Legalização de: Empresas, Profissionais Liberais, Empregadores Domésticos  
Escrituração Fiscal  
Departamento Pessoal  
Livro Caixa  
IRPF

Trav. Irene, 11 - Salas 301/302 - N. Iguazu - Tels.: (21) 2667-3209 / (21) 99948-5198  
[migros@migros.com.br](mailto:migros@migros.com.br)

# IDOSOS IGUAÇUANOS APRENDEM A SE PREVENIR CONTRA AS QUEDAS

Você sabia que cerca de 30% das pessoas com mais de 65 anos caem ao menos uma vez ao ano? E que uma em cada vinte quedas resulta em fratura ou internação? Para tentar reduzir esta preocupante estatística, a Unimed Nova Iguaçu, através do setor de Medicina Preventiva, promoveu a palestra “Prevenção de queda e TUG Teste” para os idosos que participam do Programa Bem Acolhido na Terceira Idade, no dia 18 de abril, no auditório da Associação Médica de Nova Iguaçu, parceira da Cooperativa.

Durante a apresentação, a fisioterapeuta Michelle Calado falou sobre os fatores de risco de tombos nessa fase da vida e deu algumas dicas para evitá-los. “O idoso precisa fazer as suas consultas médicas de rotina, tomar as medicações corretamente, praticar atividade física com regularidade a fim de reduzir a perda de massa óssea, fazer alongamento para manter a elasticidade”, foram alguns conselhos dados durante a palestra. Marlene Pereira da Rocha Silva, 65 anos, co-

meçou a ser acompanhada pela Medicina Preventiva recentemente e aprovou o programa. “Esta é a primeira atividade de que participo e estou achando muito bom. Gostei da palestra, da forma como passam as informações. Acho o trabalho preventivo e de educação muito importante, porque a gente pratica o que aprendeu. Essa iniciativa da Unimed é muito boa”, destaca.

Maria José da Silva, 80 anos, já é participante assídua das atividades desenvolvidas pelo setor. Além de elogiar os eventos realizados, ela garante que mudou diversos hábitos da sua vida a partir das orientações dadas durante as palestras. ■



A fisioterapeuta destaca como cuidar da massa óssea



Durante teste, idosos verificaram probabilidade de tombos

# UNIMED CELEBRA DIA MUNDIAL DA SAÚDE COM PALESTRA E DANÇA

A Medicina Preventiva da Unimed Nova Iguaçu celebrou o Dia Mundial da Saúde promovendo informação, dinâmicas e dança, no dia 11 de abril, no auditório da Associação Médica de Nova Iguaçu. Segundo o Coordenador, Dr. Luiz Claudio Mota, a proposta foi abordar o tema com uma programação variada que incluiu uma palestra educativa sobre alimentação, realização de testes rápidos da pressão arterial e da glicose, além de uma atividade que promovesse a interação entre os participantes. E a alegria foi grande, embalada ao som de boa música e muito movimento comandado pelo dançarino iguaçuano Carioca.

– Além da parte teórica, queríamos marcar a data mostrando na prática o quanto a atividade física estimula o corpo e a mente. E escolhemos uma atividade lúdica como a dança, que além de movimentar o corpo, traz alegria e bem-estar. Afinal, como diz o ditado: Mente sã, corpo são! – exalta o Coordenador. ■



A nutricionista Paula Pimenta destaca a importância dos bons hábitos alimentares



Participantes verificaram a pressão arterial e a glicose



Com alegria e diversão, o dançarino Carioca conduziu o grupo



# PRATA PARA A GUERREIRA IGUAÇUANA THAYANE LEMOS

As atletas Thayná Lemos (52kg) e Thayane Lemos (57kg) representaram mais uma vez o judô brasileiro na Copa Europeia Sub 18 de Teplice, realizada na República Tcheca. A judoca Thayane enfrentou quatro importantes lutas até a fase final e, apesar de todo o esforço, terminou com a prata.

“Essa é uma competição com grande nível de dificuldade, onde participaram 37 países e mais de 700 atletas. A seleção juvenil do Brasil conseguiu conquistar quatro medalhas e ocupar o terceiro lugar geral no quadro de medalhas. E é com enorme satisfação que trago esta medalha para o meu país.



Judocas exibem o resultado do Carioca 2018



Thayane, na República Tcheca, exibe a medalha e o orgulho de mais uma vitória

E quero agradecer por todo o apoio que recebo da Unimed Nova Iguaçu, que está sempre acreditando no esporte e na nossa luta”, diz Thayane.

Descanso é uma palavra pouco conhecida para as judocas. Mal chegaram da competição realizada na República Checa, Thayane e Thayná já vestiram o judogui para mais uma batalha vitoriosa. Dessa vez, a disputa foi realizada no sábado dia 28 de abril,

no Parque Olímpico, Barra da Tijuca, onde aconteceu o Campeonato Carioca 2018.

Thayná lutou na categoria Leve (até 52kg), classe Sub 18, e a irmã Thayane (57kg) competiu em duas Classes - Sub 18 e Sub 21, sendo campeã nas duas lutas. Com essas vitórias, as atletas conquistaram excelente pontuação no ranking estadual e se classificaram para o Campeonato Brasileiro que acontecerá em junho, na Bahia. ■

## CUIDADOS COM A VOZ É TEMA DE DEBATE EM NOVA IGUAÇU

Em comemoração ao Dia Mundial da Voz (16 de abril) e da Conscientização sobre o Ruído (19 de abril), as fonoaudiólogas do Centro de Atendimento Multidisciplinar Unimed, Jaqueline Ferreira e Mariangela Reis, apresentaram palestras aos colaboradores com o objetivo de orientá-los quanto à importância dos cuidados com a voz e a audição na promoção da saúde. Os encontros, ocorridos nos dias 16 e 17 de abril, na Sede Comercial, também promoveram dinâmicas, além da entrega de uma maçã para cada participante. A fruta é excelente na manutenção da saúde do trato vocal. ■



Palestrantes destacaram cuidados com a voz e a audição ao longo da vida



**KELLY CORDEIRO DOS SANTOS ALFREDO** Psicóloga

A medicalização infantil tem apresentado um crescimento significativo na sociedade atualmente. O termo medicalização consiste no processo pelo qual problemas não médicos são definidos e tratados como problemas médicos. Isso significa dizer que um certo problema é nomeado médico, através de termos médicos, com explicação médica e, assim, é apresentado um tratamento. Tal processo pode se apresentar tanto em casos de dificuldades de aprendizagem ou comportamento, quanto em processos naturais da vida, como o nascimento, a gravidez e o envelhecimento.

Na infância, a medicalização vem ganhando espaço nas dificuldades de aprendizagem e comportamentos dos pequenos. No início do período escolar, por exemplo, quando o processo de alfabetização acontece, se a criança apresenta dificuldades em acompanhar a turma ou dificuldade em se concentrar, logo é encaminhada a um profissional de saúde a fim de direcionar uma normativa aos comportamentos infantis. Sendo assim, se algum comportamento foge à regra do dito “normal”, uma intervenção médica logo é apresentada.

Ao mesmo tempo em que o encaminhamento médico cresce à demanda infantil, cresce também a medicalização deste público. Questões como déficit de atenção, hiperatividade e até transtorno de conduta, estão sendo medicalizadas de forma exacerbada. As crianças deixam de ser inquietas, preguiçosas, irresponsáveis e passam a ser consideradas doentes.

Diante do crescimento de diagnóstico nesses desvios de comportamentos, como o TDAH

(Transtorno de Déficit de Atenção e Hiperatividade), a Ritalina tem se apresentado como a “solução” mais eficaz. O Metilfenidato é um fármaco que estimula o sistema nervoso central, estruturalmente relacionado com as anfetaminas, que consiste no aumento da concentração e melhor capacidade em aprender. Porém como qualquer medicamento, pode haver efeitos colaterais preocupantes em seu uso, como, por exemplo, variação de humor, batimento cardíaco irregular e náuseas.

Segundo Guarido (2010), a facilidade em tomar uma pílula, em vez de enfrentar medos e situações não muito agradáveis, faz com que as pessoas busquem o tratamento medicamentoso com a promessa de alívio para suas dores e conflitos. Ou seja, a visão otimista da medicina atrai muito mais com a promessa de um resultado praticamente imediato do que enfrentar seus medos e angústias. É interessante destacar também que uma sociedade industrializada, capitalista e individualista, causa doenças, uma vez que o sujeito não consegue se adaptar a ela. Transformam-se assim, questões sociais em orgânicas.

O Brasil é o segundo maior consumidor de Ritalina do mundo, ficando atrás somente dos EUA. Mediar crianças tem como objetivo tratar os sintomas que elas apresentam,

desconsiderando o contexto em que essas crianças vivem, sua individualidade e sua dor. A criança medicada diante de seu sofrimento torna-se impotente, onde o médico é o único capaz de saber o que fazer, sendo de extrema importância que esta criança fale sobre o seu sofrimento e a



partir daí consiga elaborar e lidar com isso.

O acompanhamento psicológico pode contribuir de forma a levar a criança a falar sobre seu sofrimento e angústia. Pensam na questão dos sintomas e como tratá-los com o uso dos medicamentos, mas pode ser também que essa criança, antes do diagnóstico médico, tenha sofrido no meio em que vive (escola ou até em casa), com situações que lhe causaram baixa autoestima, e que o medicamento não trata.

O objetivo aqui não é condenar o uso de medicamentos, mas provocar uma reflexão sobre este tema. Questões que antigamente eram “normais” e hoje se tornaram patológicas. O sujeito criança ainda está em desenvolvimento e em alguns momentos terá que lidar com frustrações, sofrimentos e indecisões no descobrimento de sua identidade. E ela precisa falar sobre isso, e não ser calada com o efeito de medicamentos. ■



Espaço TransformaDOR  
Consultório de Psicologia  
Michelle Cristine Lourenço da Silva Santos  
Psicóloga - CRP: 05/51340  
Tel: (21) 99150-9999  
Endereço: Rua Professora Venina Corrêa  
Torres, 230 sala 807.  
Centro – Nova Iguaçu - (Antigo prédio da Unimed) .

**SHOPPING DAS RAÇÕES**

MESQUITA: Rua Gervasio 211 Juscelino **2697.7883** | N.IGUAÇU: Rua Clara de Araújo 1822 Cruzeiro do Sul Tel **2695-7803**



# OBESIDADE INFANTIL



**DR. RENATO RAMOS PINHEIRO**  
Endocrinologista



A obesidade infantil é caracterizada quando o peso corporal está acima de 15% do peso médio correspondente para a idade. A condição está relacionada a hábitos alimentares, atividades físicas, fatores biológicos e pode levar a criança a problemas sociais, emocionais e graves de saúde. Diversos fatores podem desenvolver a obesidade infantil, como hábitos alimentares, genética, sedentarismo, distúrbios psicológicos, entre outros. Em crianças, a condição se desenvolve mais facilmente por conta do organismo que ainda está em formação.

Segundo a Organização Mundial da Saúde (OMS) a obesidade é um dos problemas de saúde pública mais graves do século XXI, com alta incidência, principalmente, em países em desenvolvimento. Pois, pode causar problemas maiores como diabetes, problemas cardíacos, má-formação do esqueleto e até menor expectativa de vida.

De acordo com a Organização Pan-Americana de Saúde, cerca de 15% das crianças e 8% dos adolescentes sofrem com a obesidade, e 8 em cada 10 adolescentes continuam obesos na fase adulta. Entre 1975 e 1997, a prevalência de obesidade infantil no Brasil aumentou em 12 pontos percentuais, passando de 3 para 15% da população. Em 2010, haviam 42 milhões de crianças com sobrepeso em todo o mundo.

Causas da obesidade infantil

A obesidade se desenvolve mais comumente por fatores nutricionais e/ou ambientais, mas também pode ser causada por outros fatores, como:

- Psicológicos: crianças com problemas

emocionais, como ansiedade, podem comer compulsivamente, causando a obesidade;

- Medicamentosos: alguns medicamentos, como aqueles a base de corticoides, podem causar este problema;
- Hormônios: doenças endócrinas podem se manifestar a partir do ganho de peso, esses casos correspondem a cerca de 10% do índice de obesidade infantil.

Fatores nutricionais

A dieta comum dos brasileiros envolve arroz, feijão, carne, salada, legumes e frutas, que são consideradas opções saudáveis. Porém, esta dieta está mudando e aumentando seu teor calórico, uma vez que, pela praticidade e baixo custo, muitos pais estão optando por alimentos industrializados.

Esses alimentos industrializados possuem baixo valor nutricional e são produzidos levando em consideração mecanismos neurobiológicos que, de acordo com alguns estudos, são responsáveis tanto pela dependência química quanto alimentar. Assim, acredita-se que tais alimentos são capazes de causar compulsão.

Fatores ambientais

Com o avanço das tecnologias, as crianças brincam e praticam atividades físicas cada vez me-

nos, e preferem preencher seu tempo assistindo televisão, jogando videogames e usando o computador.

A falta de movimentação causa o sedentarismo, o que consequentemente aumenta o peso das crianças, pois, quando não se movimentam, não perdem calorias. Estudos apontam que cerca de 10% dos pequenos que passam mais de 1 hora, por dia, na frente da TV, videogame e computador, são obesos.

As atividades físicas devem ser sempre estimuladas pelos pais, pois permitem que a criança se insira em um grupo e se torne sociável, reduzindo as chances de se sentir sozinha ou diferente de outras crianças.

Outro fator ambiental que pode causar a obesidade infantil é a falta de sono. Um estudo feito na Universidade de Harvard aponta que crianças e adultos, que têm sono irregular, têm maior risco a obesidade. Portanto, crianças que dormem pouco podem sofrer com o aumento de peso, mesmo que outros fatores de risco sejam controlados.

Grupos de risco

A obesidade infantil pode atingir qualquer criança, isso porque sua principal causa está relacionada aos hábitos alimentares e ao sedentarismo. Porém, existem alguns fatores que podem fazer com que a criança esteja mais propensa a desenvolver essa condição.

- Filhos de pais obesos: Crianças com pais obesos têm maior propensão a desenvolver a condição, porém não é um fator definitivo. Filhos com pais não obesos podem desenvolver o problema, assim como filhos de pais obesos podem não desenvolvê-lo.
- Famílias com recursos limitados: Outro grupo de risco é baseado em fatores socioeconômicos, pois indivíduos que vivem em comunidades com recursos limitados podem optar por alimentos industrializados e não saudáveis, o que pode causar vício e aumentar o peso da criança, sem nutri-la.
- Moradores de comunidades perigosas: Dentro do fator socioeconômico, também destacam-se indivíduos que moram em locais perigosos, o que não permite que as crianças saiam de casa para se exercitar. ■





**CLAUDIO MOURA**

Mestre de Cerimonias, Cerimonialista e Colunista Social

# vi p's



Em visita à ACINI, no dia 03, o registro do Dr. Luizinho com o Presidente Renato Jardim, Décio Lima (SEBRAE/RJ) e Luiz Antônio Teixeira. O Pres. do SINCOVANI, Antônio Alpino, também esteve presente!



... e no mesmo dia 03 na CDL Nova Iguaçu, o cumprimento do Presidente Cláudio Rosemberg ao Dr. Luizinho!



Parabéns pelos 83 anos do Dr. Edison Mattos, comemorados no dia 24 em seu apartamento na Barra, com a esposa Allanice, os filhos Edinho, Márcia, Cláudia e Rogério, o bisneto Davi, a nora Kátia Mattos e a Drª Lília Braga (namorada do Dr. Thiago)!



... e o aniversariante Dr. Edison Mattos com os netos, o Cirurgião-Dentista Thiago Mattos, Thalita, Pedro, André, Livia e Clara e o bisneto Davi!



O Otorrino Paulo Arthur Gomes Dos Santos (Diretor Social da AMNI) esteve recentemente na Espanha participando de um curso de atualização médica na Universidade de Barcelona e, com a esposa, a Designer de Interiores Ceiza Kappaum, visitaram muitos pontos turísticos da cidade!



Foi no dia 06, na Capela Nª Sª Aparecida no Cristo Redentor, o batizado de Manuela Martins Duarte de Castro, tendo como Padrinhos os Tios Fernando Antônio e Enoe Maria de Castro. Na ocasião, Manuela com os pais, o Cirurgião-Dentista Cristiano Castro e a Pneumo-Pediatra Melissa Duarte de Castro e a irmã Maria Fernanda!





... e além de Albano Pimenta, receberam os títulos o Subtenente Luiz Roberto Mello Narducci e o 2º Sargento Sandro Vinicius dos Santos, ambos do 20º Batalhão de Polícia Militar (Mesquita)!



O empresário e fazendeiro iguaçuano Albano Pimenta recebeu do Município, no dia 17 na CMNI, a Moção de Congratulações e Aplausos, quando também foi prestigiado pela esposa Wilma Pimenta e pela filha Amanda Albano!



A Drª Márcia Alarcão e o amigo Robertinho Sampaio (que regressou aos Estados Unidos, onde reside), em recente encontro no elegante Restaurante Pér gula, antigo Copacabana Palace, agora Belmond Copacabana Palace!



Em uma de suas inúmeras viagens ao exterior, um momento todo especial do casal, o Dr. Ailton e Márcia Miranda!



O Reserva Gastronomia (no NICC), no dia 24, foi o local da festa de 15 anos da jovem Maria Clara, aqui com seus pais, Roberto Guarnier e a Drª Maria Isabel Senne e o irmão João Pedro!

# Transforme saúde em rotina

ANS - nº 344397

Central de vendas:  
**0800 282 4464**

**Unimed**

Nova Iguaçu



# RETARDAMENTO DA INTERVENÇÃO CIRÚRGICA – CONSEQUÊNCIAS

*Escrito por Dr. Luiz Carlos da S. Loyola*

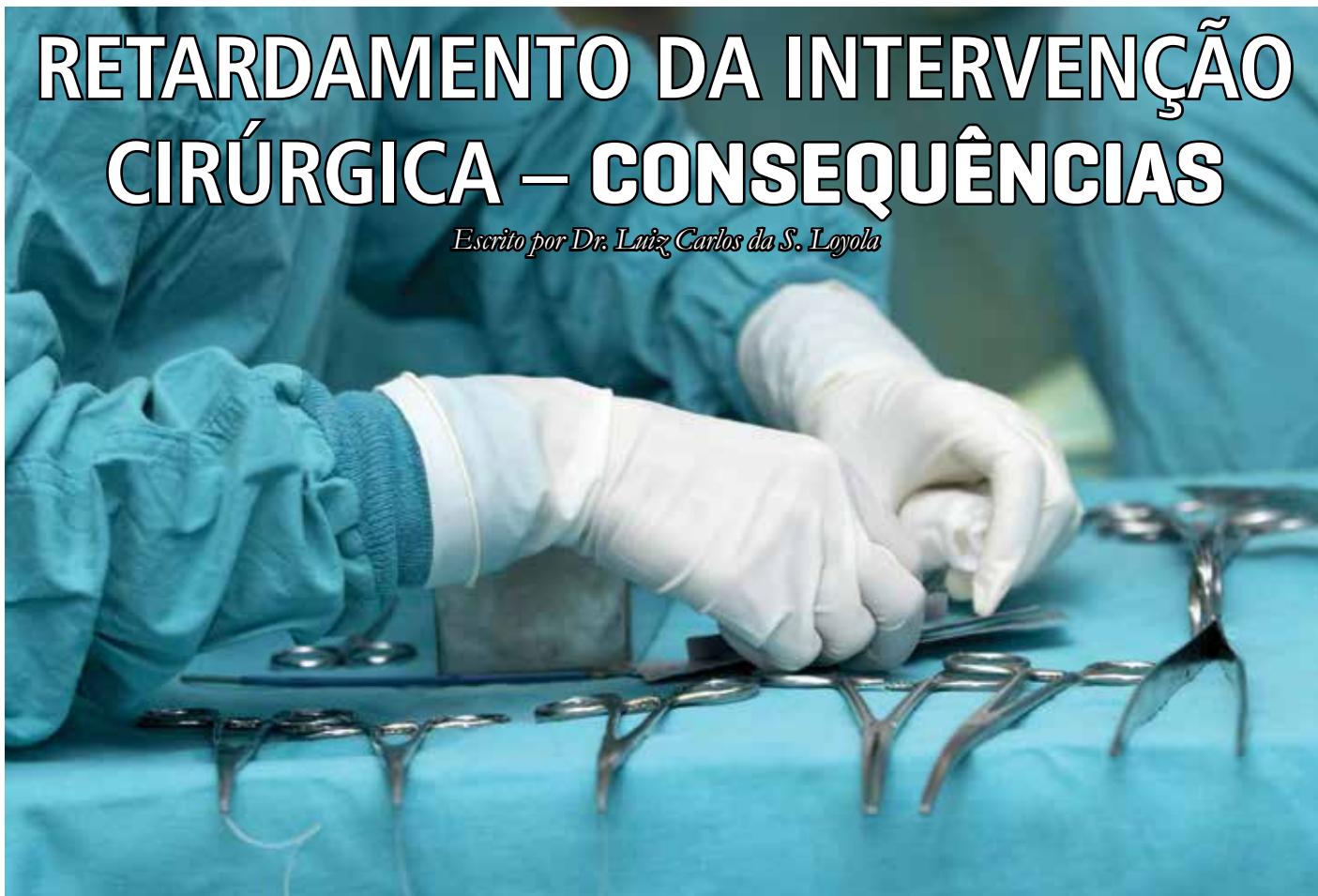

Como já dissemos em artigos passados, nosso propósito, na verdade, não é aqui trazer ao debate o direito em sua essência, mas sim alertar aos caros médicos leitores de nossa revista, concretamente, sobre casos já enfrentados e que podem nos servir de exemplo preventivo no caminhar de nossa carreira.

Achamos interessante o alerta sobre o caso a seguir descrito para que nossos leitores, principalmente os mais novos, evitem estar envolvidos. O caso é o seguinte: Uma determinada pessoa chegou a um hospital conveniado do plano de saúde acometida de fortes dores abdominais tipo “cólicas”, tendo, algum tempo após o primeiro atendimento, o diagnóstico de “dismenorreia” e a recomendação do médico para que tomasse “Buscopan composto”. Não melhorando, retornou ao hospital, tendo o mesmo médico receitado glicose e Buscopan composto. Esta medi-

cação foi mantida pelo médico. A paciente retornou outras duas vezes ao longo do mesmo dia. Somente à noite foi internada e submetida, pela primeira vez, a um hemograma que acusou apendicite aguda supurada; sendo recomendada a cirurgia que somente foi realizada no dia seguinte e, lamentavelmente, o abdômen já se apresentava purulento mercê da peritonite.



Transcorridos treze dias a paciente veio a óbito.

Não nos cabe aqui articular sobre a ciência médica, conceitos sobre a apendicite, inflamação, lesões etc. Nosso propósito, como dissemos na

introdução, está diretamente ligado às consequências jurídicas do atuar do médico e, como tal, outro caminho não poderia tomar a conclusão senão a responsabilização do médico e do hospital, pois que, como visto, a negligência do profissional foi latente.

O hemograma, aparentemente, era um simples cuidado que deveria ter sido utilizado pelo médico, principalmente porque a paciente passou por seu atendimento mais de uma vez, a queixa durou quase doze horas e o atendente limitava-se ao uso do Buscopan.

Conclusão: Com toda segurança todas as instâncias percorridas pelas defesas, do médico e do hospital, foram unânimes em acolher o pedido dos parentes da paciente para condenar os réus ao pagamento de uma elevada indenização por danos morais e materiais.

Era o que se tinha para este mês. ■



# SINTOMAS DE QUE ALGO NÃO ESTÁ BOM NO CÂMBIO AUTOMÁTICO (PARTE 01)

Antes de ir ao título do artigo, vamos a um pouco de história, destacando alguns fatos importantes na evolução do câmbio do automóvel:

±3500 a.C. A roda foi apresentada.

1769 Nicolas Joseph Cugnot patenteia veículo a vapor com câmbio.

1784 James Watt estipulou que motores a vapor para veículos de estrada requeriam relações (marcha). Watt patenteou caixa de velocidades de engate tipo “dog clutch”.

1877 Nikolaus A. Otto patenteou o motor de quatro tempos.

1885 Siegfried Marcus inventa embreagem tipo cone para motor de veículos.

1890 Peugeot apresenta câmbio completo, com diferencial e engrenagens deslizantes.

1899 Buchet - câmbio continuamente variável por correia (CVT).

1906 Didier desenvolveu câmbio com planetária de dois estágios e mudança usando cinta de freio e embreagens via discos de fricção.

1907 Henry Ford começa a produção em massa de veículos modelo T com câmbio de 2 velocidades, obtidas com planetária.

1925 Hermann Rieseler desenvolveu e patenteou câmbio com conversor de torque e conjunto de planetárias.

1926 Jean Albert Gregoire inventou a junta de velocidade constante de eixos, permitindo assim a produção de veículos com tração na dianteira (vulgo cruzeta, que evoluiu para homocinética).

1928 Associados - Spannhake, Kluge e Van Sanden - desenvolvem o conversor de torque Trilok, base dos modernos conversores hidromecânicos.

1931 Surge o DKW F1: veículo com tração na dianteira transversalmente montada e motor de dois cilindros de dois tempos.

1952 Borg Warner: “Warner Gear”- câmbio automático com conversor Trilok e três velocidades.

Chegamos a atualidade e, desde sempre, assistimos a competição entre as grandes montadoras. Vimos os grandes prêmios de corridas que brigam por milésimos de segundos, fazendo ali verdadeiro campo de provas. Chegamos às nossas máquinas sob rodas atuais.

Aqui no Brasil no início da década de 90, a eletrônica começa a substituir os carburadores. Antes o combustível era bombeado mecanicamente ao carburador e este fazia a mistura Ar x Combustível. Hoje, com a eletrônica tão avançada, a mistura Ar x Combustível é quase tão perfeita

que podemos chamar de um processo estequiométrico.

Assim era também no câmbio automático, as mudanças de relações (marcha) eram determinadas por um regulador centrífugo ligado ao eixo de saída do câmbio e um cabo de aço conectado ao pedal do acelerador. Hoje tudo é diferente, se não tiver um processador eletrônico ativo o câmbio não fará nenhuma mudança de relação (marcha).

Atualmente os veículos estão dotados de diversos módulos eletrônicos e entre os básicos temos: motor, câmbio e ABS/ESP. Os módulos são constituídos de componentes eletrônicos envolvidos por uma caixa protetora com tomadas para conexão elétrica. Os componentes eletrônicos montados não são nada sem um software e,



DKW F1 sedan de1931

então, é instalado um software.

E para que servem os módulos? Vamos começar com o módulo do motor. Entre várias funções, uma é o cálculo da quantidade de combustível a ser injetado de acordo com a quantidade de ar naquele instante, resultando assim em uma queima completa do combustível. Isso é possível graças às informações vindas de diversos sensores como: rotação do motor, temperatura do ar e do líquido de arrefecimento, posição do pedal do acelerador e outros de acordo com a sofisticação do veículo.

O módulo do câmbio automático também gerencia a relação ideal a ser selecionada e a forma como ela é aplicada, naturalmente, de acordo com as informações obtidas dos diversos sensores como: o de posição de alavanca, pedal de acelerador e freio, ângulo de direção, velocidade do veículo, rotação do motor e outros de acordo



FRANK ALT.

Eng. Mecânico

com a complexidade do veículo.

De forma semelhante os outros módulos trabalham para os sistemas que foram projetados. Atualmente todos os módulos estão interligados via rede CAN (Controller Area Network), assim todo os módulos se comunicam e conseguem monitorar tudo o que ocorre com o veículo.

Todo veículo dispõe de uma tomada de diagnóstico e é possível, através de um equipamento especial, fazer a leitura do que ocorre com o veículo e obter um código de falha.

Um código de falha é gerado quando o software do módulo detecta alguma anomalia no sistema, por exemplo, ao ligar o motor e o veículo andar por alguns minutos é de se supor que o líquido

de arrefecimento eleve a temperatura, e se isso não ocorrer o software do motor vai gerar um código de falha P0128, com isso o reparador tem uma ajuda muito grande.

Mas como o condutor fica sabendo que algo não está bem com o veículo? Geralmente no painel do veículo uma luz permanece acesa ou é exibida uma mensagem, dependendo do veículo.

O módulo do câmbio automático também avisa quando algo não vai bem, por exemplo, o código de falha P0735 significa relação incorreta da marcha 5, ou seja, houve um escorregamento em 5ª marcha, a vulgo patinação.

Mas nem sempre o condutor é informado pelo módulo, por exemplo, quando o veículo dá um tranco na mudança de marcha ou demora a mudar a marcha e ainda assim

não acende luz nenhuma e não há mensagem. O módulo pifou ou ficou maluco? Só o condutor reclama! O veículo não?

Na próxima edição vamos explicar sobre os sintomas de que algo não vai bem com o câmbio automático.

Pensem e pesquisem na internet a frase “Garbage in, garbage out” significa “lixo entra, lixo sai”; se inferirmos o sentido, há várias perspectivas dela (frase) que podem aplicar-se a muitas coisas de nossa vida.

Até lá! ■

Frank Alt. - Eng. Mecânico

Sócio da Oficina do Câmbio Automático.

Tel.: (21)2667-1638 e 99749-6609

www.politrans.com.br

www.oficinadocambioautomatico.com.br



ALESSANDRO M. BRAGA

Oftalmologista

Conjuntivite é um processo inflamatório da membrana transparente (conjuntiva) que recobre toda a região branca do olho e a superfície interna das pálpebras. As principais causas podem ser:

**Conjuntivite Infecciosa:** é transmitida, mais freqüentemente, por vírus ou bactérias e pode ser contagiosa. O contágio se dá pelo contato. Assim, estar em ambientes fechados com pessoas contaminadas, uso de objetos contaminados, contato direto com pessoas contaminadas ou até mesmo pela água da piscina são formas de se contrair a conjuntivite infecciosa.

**Conjuntivite Alérgica:** é aquela que ocorre em pessoas predispostas a alergias (como quem tem rinite ou bronquite, por exemplo) e geralmente ocorre nos dois olhos. Este tipo de conjuntivite não é contagiosa, apesar de que pode começar em um olho e depois se apresentar no outro. Pode ter períodos de melhoras e reincidências, sendo importante a descoberta de seu agente.

**Conjuntivite Tóxica:** é causada por contato direto com algum agente tóxico, como colírios, produtos de limpeza, fumaça de cigarro, poluição do ar, sabão, sabonetes, spray, maquiagens, cloro e tintas para cabelo.

# CONJUNTIVITES



Sintomas de Conjuntivite:

Um ou mais sintomas podem se combinar: sensação de areia, coceira, olhos vermelhos, fotofobia (sensibilidade à luz), inchaço nas pálpebras e secreção nos olhos.

Tratamento de Conjuntivite:

O tratamento depende da causa. Medicamentos (pomadas ou colírios) podem ser recomendados para combater a infecção, aliviar os sintomas e o desconforto.

Em conjuntivites virais, utilizamos lubrificantes e soro fisiológico gelado, uma vez

que se espera uma resposta imunológica do organismo para debelar a infecção. Em se tratando de conjuntivites bacterianas utilizamos um antibiótico como a tobramicina de 3/3 h por 7 a 10 dias e compressas geladas. Nas conjuntivites alérgicas, utilizamos colírios antialérgicos, como o Lastacraft, com a posologia de 1 gota em cada olho 1 x ao dia por um período de 3 meses. Algumas recomendações podem ajudar:

- Lavar as mãos com freqüência e/ou utilizar álcool em gel para higienização das mesmas.
- Não colocar as mãos nos olhos e utilizar lenços de papel descartáveis para evitar a recontaminação; não utilizar toalhas de tecido.
- Evitar coçar os olhos para diminuir a irritação da região;
- Lavar as mãos antes e depois da aplicação do medicamento;
- Não encostar o frasco do medicamento nos olhos;
- Suspende o uso de lentes de contato.■



**DR ALESSANDRO  
MAGALHÃES BRAGA**

Oftalmologista - CRM 5269952-7

CLÍNICA DE OLHOS Dr.  
ALESSANDRO MAGALHÃES  
BRAGA



Por Marco Antônio B. Nunes  
Administrador AMNI

# SOCERJ REALIZA 18º PROGRAMA DE EDUCAÇÃO MÉDICA

A Sociedade de Cardiologia do Estado do Rio de Janeiro (SOCERJ/Seção Baixada Fluminense) realizou no dia 05 de maio o 18º PEMC - Programa de Educação Médica Continuada, em Duque de Caxias. O evento reuniu a Presidente da entidade, Dra. Andréa Araujo Brandão, o Presidente e o Vice-presidente da Regional Baixada Fluminense, Dr. Rodolfo de Franco Cardoso e Dr. Luiz Paulo Rebello Alves, respectivamente, o Diretor Científico da Regional Baixada Fluminense, Dr. Bruno Santana Bandeira, especialistas de diversas áreas, além de estudantes. O principal objetivo do PEMC é promover a atualização e a troca de experiências entre os profissionais. Para o Diretor de Integração Regional, Dr. Bruno Vogas Lomba Tavares, a SOCERJ tem essa função de levar o conhecimento, disseminar a educação permanente para as regionais. “Tivemos aqui médicos e estudantes, enriquecendo o encontro. Parabéns aos organizadores”.

A programação científica variada e bem elaborada transformou o encontro em uma



**Dra. Andréa Brandão, Dr. Armando da R. Nogueira, Dr. Camilo de L. C. Junqueira, Dr. Paulo Roberto P. de Sant'ana e Dr. Oswaldo Luiz Pizz**

excelente oportunidade para tirar dúvidas, bem como compartilhar experiência entre especialistas de várias áreas. As palestras foram ministradas de maneira simples e objetiva, facilitando a interação entre os participantes, tornando o evento muito mais proveitoso.

O Diretor da SOCERJ/FUNCOR, Dr. Paulo Roberto Pereira de Sant'ana, também ficou satisfeito com o resultado. “Todos os anos trazemos colegas especialistas para discutir os casos do dia a dia e as atualizações da área. Nesse programa a gente consegue concentrar diversos profissionais e estudantes, o que é muito bom. Atualmente, estudar a literatura médica e participar de bons cursos não demanda, necessariamente, ir para a cidade do Rio, pois a entidade cumpre muito bem esse papel na Baixada”.

O Programa de Educação Médica Continuada foi implantado na Baixada Fluminense há 18 anos, na gestão do Dr. Paulo Santa'ana, e todos os anos o evento reúne profissionais importantes da região e contribui com a atualização e a troca de conhecimento. “Fomos a pioneira nessa modalidade de ensino pela Sociedade e muito me honra ter participado de todas as suas edições. Parabéns regional! Parabéns SOCERJ pela excelente programação científica!”, acrescentou a Diretora Administrativa, Dra. Sonia Zimbaro. ■



**Dr. Bruno Vogas, Dra. Olga F. de Souza e Dra. Sonia Zimbaro**

## 1ª FESTA JUNINA AMNI

CURTA CONOSCO UM FIM DE SEMANA EM VASSOURAS

22/06 à 24/06/2018

Uai, junho, mês de festa junina.  
Vamos celebrar juntos o nosso arraiaí!!!!

Check in: 16:00 • Single: R\$1.520,00 • Cama extra: R\$740,00  
Check out: 14:00 • Casal: R\$1.900,00 • Criança extra: R\$475,00

Cortesia para até duas crianças:  
uma de 0 a 05 anos e outra de 0 a 12 anos.



Informações e reservas entre em contato com AMNI:

Telefone: 21 2767-0711 ou E-mail: [marco.amni@gmail.com](mailto:marco.amni@gmail.com)

Valores incluem hospedagem com pensão completa (bebidas não inclusas), utilização da área de lazer do Hotel e recreação. São cobrados a parte os esportes radicais, as massagens no Spa, todo consumo extra e taxas (10%). Em caso de pré reserva, para confirmação é necessário depósito de 25% do valor total do pacote, podendo o saldo ser parcelado em até 3 vezes nos cartões Visa, Master e Amex, no momento do check out

# HÁ CINQUENTA ANOS NA AMNI – MAIO DE 1968

Escrito por Dr. Adilson Tavares

A reunião de Delegados da AMF ocorreu em cinco de maio. Estiveram presentes os doutores José Carlos do Valle, Ueliton Vianna e Rajahne Pedro Equi. Em 16 de maio houve uma reunião da diretoria da AMNI com os diretores das Casas de Saúde para tratar de assuntos relacionados

com os médicos plantonistas. A Prefeitura de Nova Iguaçu solicitou à AMNI que indicasse um membro para fazer parte do Plano Diretor do Município. Foi indicado o Presidente da AMNI. Foi admitido como sócio da Associação o Dr. Antônio Fernandes Lomba. De vinte e nove de

maio a primeiro de junho foi realizado o Curso de Atualização em Câncer, no Salão Paroquial da Catedral de Nova Iguaçu. O Dr. José Carlos do Valle representou o Presidente da AMNI na solenidade de Posse da Diretoria da Sociedade Médica de Volta Redonda. ■

## LIVRO DE MODUAM MATUS: IGUASSU, RECORTES DE UMA CRONOLOGIA ILUSTRADA DE 510 ANOS

Escrito por Dr. Lafayette Suzano

Somos tributários do passado. Ter conhecimento do passado nos auxilia a tentar explicar os fatos atuais e aprender com os erros, e corrigir os caminhos, além de valorizar e conservar os acertos. O livro recém-lançado do poeta e historiador, Moduam Matus, vem preencher esta lacuna da história de nossa região. Fruto de pesquisa intensa e apaixonada por 18 anos, além de farta referência bibliográfica, Moduam põe em ordem cronológica as datas e eventos

marcantes da região. De fatos econômicos, políticos, sociais, culturais, da composição étnica, além de curiosidades e personagens, Moduam nos revela quais nossas origens, as influências, e nos deixa as suspeitas das intrincadas tramas que nos moldaram. Aos que tiverem interesse de adquirir o livro, aí vão os contatos: tel:987434768, ou por e-mail: moduanmatus@UOL.com.br, ou ainda pelo Facebook: procurar em Moduam Matus. ■

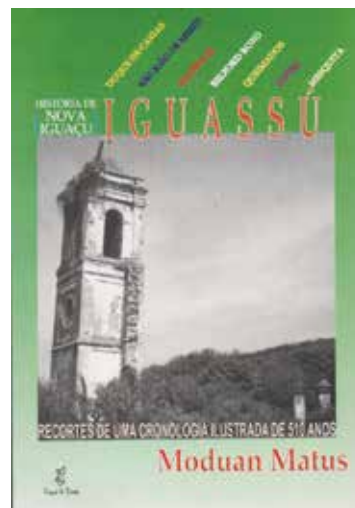

## CLUBE DE BENEFÍCIOS AMNI 2018:

### 1 ACESSORIA JURÍDICA

DR. FELIPE CHALFUN FLORENTINO,  
Ligue e agende a sua reunião na AMNI com o nosso Conselheiro  
Telefones: (21) 2667-5305 (AMNI e (21) 7873-6120.

### 2 ACESSORIA CONTÁBIL

MAURÍCIO RESENDE (Contador AMNI)  
Telefones: (21) 2667-3535.

### 3 ACESSORIA CERIMONIAL

CLAUDIO MOURA (Promoter)  
Telefone: (21) 7867-7379.

### 4 STUDIO FOTOGRÁFICO CARINHOSO

ALMIR CASTRO (Fotógrafo)  
Telefone: (21) 7860-1845 e (21) 2668-4310.  
Benefício: Desconto de 10%

### 5 MORETTI AR CONDLCIONAAO PARA VEÍCULOS

Rua Otávio Tarquino, 994 – Centro – Nova Iguaçu - Telefone: (21) 2667- 6033.  
Benefício: Desconto de 10% na mão de obra.

### 6 MSV – MECÂNICA EM GERAL, FUNILARIA E PINTURA

Rua Luis Sobral, 677 - Califórnia – Nova Iguaçu  
Telefones: (21)2797-4570 e (21)7813-8280.  
Benefícios: Serviço de leva e trás, orçamento no local e Desconto de 10%.

### 7 COLARES AUTO ELÉTRICA

Av. Nilo Peçanha, 1168 – Centro – Nova Iguaçu - Telefone: (21) 2668-1317.  
Benefício: 10% de desconto

### 8 DUDA SOM

Alarme, Vidris, e travas elétricas, Insufilm e Acessórios. Av. Nilo Peçanha, 882 – Centro – Nova Iguaçu.  
Telefone: 821) 27667-2192 e 2669-3191,  
Benefício: 5% de desconto.

### 9 NOVA FAROL FOM FOM

Recuperação e regulagem de faróis, lanternas e retrovisores. Carros nacionais e importados. Av. Nilo Peçanha, 1305 – Centro – Nova Iguaçu:  
Telefone: (21) 2668-2166 e 2668-1864.  
Benefício: 10% de desconto nos serviços e produtos.

### 10 PONTO AUTO

BOSH CAR SERVICE: Mecânica, pneus rodas, alinhamento, balanceamento, troca de óleo, silenciosos, freios, elétrica, direção hidráulica, injeção eletrônica, baterias, embreagens e suspensão. Av. Nilo Peçanha, 1180 – Centro – Nova Iguaçu Telefone: (21) 2668-5321.  
Benefício: 10% desconto no produto e 5% nos serviços.

### 11 ÓTICA VISOO

Variiedades de modelos e Marcas de armações com garantia de fábrica. Av. Marechal Floriano, 130 - sala 301 - Centro - Nova Iguaçu.  
Telefone: (21)2769-2335.  
Benefício: Desconto de 10% e parcelamento sem juros no Cartão de Crédito.

### 12 FP CHAVEIROS

Instalações e consertos de fechaduras, chaves codificadas (Sistema Transponder), Cutelaria, Xerox e Plásticasções. Top Shopping - G1 - Telefone: (21)2667-2398.  
Benefício: atendimento especializado e 8% de Desconto.

### 13 MACROCELL

Manutenção de celular e tablet. Travessa Almerinda Lucas Azevedo, n.º 25 - Centro - Nova Iguaçu. Benefício: 8% de desconto e buscam e entregam em domicilio.

Atualização em grandes temas da Cardiologia

**04.08.2018**

**Hotel Mercure - Nova Iguaçu**

Inscrições Gratuitas: [www.amni.org.br](http://www.amni.org.br)  
Informações: [cardioiguacu@gmail.com](mailto:cardioiguacu@gmail.com)

Patrocínio



# ESPAÇO CULTURAL 2018:

**E**um viva para a amizade.  
 Mas, por que você ainda não veio?  
 Não entendemos...  
 Não gosta de música, piadas e amigos...  
 Você não sabe o que está perdendo!!!  
 Aqui na Coluna Social, têm o calendário...  
 Aguardamos vocês, com um sorriso no rosto, muita música e juntos vamos aos celebrar a amizade. ■



**Espaço TransformaDOR**  
 Consultoria de Psicologia

**Projeto Construindo Histórias**

Oferece à criança as seguintes atividades:

- ✓ Tempo de Escuta: atendimento psicológico
- ✓ Momento de Saber: apoio à criança com dificuldade de aprendizagem.

"A terapia e a educação se complementam, juntas contribuem na construção da história de cada sujeito"

**Venha conhecer o nosso trabalho!**

**Psicólogas:**

*Kelly Cordero dos Santos Alfredo*  
 CRP 05/51384

*Michelle Cristine Lourenço da Silva Santos*  
 CRP 05/51340

Rua Professora Venina Correa Torres, 230 Sl. 807  
 Centro - Nova Iguaçu (Prédio da Unimes, prox. a Via Light)  
 Telefones para Marcação de entrevista:  
 (21) 98958-8511 / (21) 99150-9999

## CLASSIFICADOS AMNI

**ALUGA-SE:**

Sala comercial, Centro de Nova Iguaçu, no Edifício Nahum Antônio Ganem (antigo Prédio da Unimed NI), n.º 230 / Sala 510 – Contato para maiores informações: Sr.ª Gessi Meyrelles – Telefone: (21) 9414-7904.

**ALUGA-SE:**

Sala comercial grande (02 salas – 01 é sala e a outra sala de espera), Centro de Nova Iguaçu, no Centro Médico Nova Iguaçu (Prédio ao lado do Hospital Nossa Senhora de Fátima), n.º 1.399 / Sala 501 – Contato para maiores informações: Sr.ª Monica – Telefone: (21) 99611-4227.



**ESPAÇO CULTURAL 2018**

Queridos associados segue abaixo o calendário 2018 de nossa famosa festa mensal e tradicional, a nossa seresta da amizade, da música e das artes. Venha nos prestigiar, esse evento é seu... Venha participar e entender por que é tão bom celebrar a amizade e a família AMNI. Saia do marasmo. Venha interagir!! Queremos vocês aqui conosco!!!

**CALENDRÁRIO 2018:**

28/06	27/09
26/07	25/10
30/08	29/11
	20/12

Promoção Exclusiva para Associados e funcionários AMNI, Cooperados e funcionários Unimed



- 01 Alinhamento e 04 Balanceamentos: R\$ **79,99** \*exceto pickups
- Peças: **5% de desconto.**
- Serviços **10% de desconto.**
- Óleos de todas as marcas, **com troca grátis.**



AV. NILO PEÇANHA 1180 CENTRO - NOVA IGUAÇU

21 **97028-6945**



**7º Ciclo**

Aguardem o ciclo começa em Julho, Não percam. Muitas novidades!!!

## ANIVERSARIANTES DO MÊS DE JUNHO

Dr. Paulo Arthur G. dos Santos	01/06
Dr. Milton Barreto Correa Neto	02/06
Dr. Osvaldo Mortágua da S. Bernardino	02/06
Dr. José Eduardo de A. Lamarca	02/06
Dr. Vinícius Ferreira Fonseca	04/06
Dr. Marcelo Lins da Cunha	05/06
Dr. Sérgio Nunes de Almeida	05/06
Dra. Almerinda Carvalheira Pereira	06/06
Dr. José Estevam da Silva Filho	06/06
Dra. Mônica Silva Yoneshigue	06/06
Dra. Nathália Pereira Pimenta	06/06
Dra. Daniele Mendes da Cunha	07/06
Dr. Getulio Moura Neto	07/06
Dr. Arthur Felipe Santos Gomes	09/06
Dr. José Sergio Martins Filho	09/06
Dra. Ana Lucia da Gama e Silva Werneck	11/06
Dr. Jorge Luiz Callado Vianna	11/06
Dra. Maria Cristina Vieira Leibinger	11/06
Dr. João Carlos Rodrigues	12/06
Dr. Antonio Marcos da Silva Catharino	13/06
Dra. Andressa de Freitas F. Leon Blum	17/06
Dra. Carolina Fernandes B. Serapião	18/06
Dr. Fábio Chigres Kuschnir	18/06
Dr. Jefferson Pereira Paladino	18/06
Dr. Marco Carneiro Teixeira	19/06
Dr. José Roberto de Moura	20/06
Dr. Gelson Ribeiro Moura Brasil	21/06
Dr. Ailton Correa Miranda	22/06
Dr. Glaucio Borges Moraes	22/06
Dr. Luiz Eduardo Fernandes de Souza	22/06
Dr. Marcelo Sampaio Sessim	23/06
Dr. Alexandre Bastos Tannuri	24/06
Dr. Alexandre Menezes de Melo	24/06
Dr. Ney da Silva Moutinho	25/06
Dr. Guilherme de Rezende Lopes	27/06
Dra. Marlene Morgado e Souza	27/06
Dr. Renato Ramos Pinheiro	27/06
Dr. André Luís Marinho Ramos	28/06
Dr. Pedro Guevara Santty	29/06
Dr. Joaquim da Silva Duarte	30/06



OLÁ!

# MEUS CAROS!



**DR. MARCELO NOGUEIRA**  
Cardiologista

Da série: “tem que ser perto para não se arriscar muito, de preferência em local com estacionamento seguro”, vão duas dicas.

Em tempos que até na frente do restaurante já está arriscado, o shopping ainda parece ser uma opção que apresenta um certo grau de segurança. Então, escolhi 02 opções em um shopping bem legal, menor e mais simples que os grandões da Barra. O Américas Shopping veio para suprir uma carência do Recreio dos Bandeirantes. Bons cinemas, muita diversão para os pequenos e algumas opções interessantes, dentre as quais vou destacar uma churrascaria. É isto mesmo, uma churrascaria com o conceito um pouco modificado do rodízio tradicional. A Beef Place, durante a semana, oferece pratos executivos muito bem servidos, além do rodízio. Hoje o rodízio já vem mais personalizado, com o cliente escolhendo o que quer que venha

de acompanhamento para sua mesa, bem como qual tipo de carne e corte que deseja, evitando aquele infundável e às vezes chatíssimo ataque



de garçons com várias coisas espetadas no seu prato, que inviabilizavam uma tranquila refeição.

Bom chopp e alguns drinks bem feitos.

Outra opção ainda no mesmo lugar é a Delli, que abriu no mesmo espaço do Gallo Carioca, que é uma casa de grelhados. Na parte de trás do Gallo, além de um sushi bar foi aberta uma Delli, onde você pode escolher o tipo de pão, pequenas porções de frios e/ou queijos, pode escolher um bom vinho ou uma cerveja artesanal e ali ficar batendo papo e beliscando, fazendo hora para antes ou depois do cinema ou um descanso do passeio de compras. Além disso, pode -se levar os acepipes para casa. O local ainda dispõe de massinhas para ser devoradas no almoço e/ou jantar. Um programa bem urbano porém na segurança que um lugar fechado ainda pode nos oferecer hoje.

No próximo número: uma experiência "Aprazível"  
Sejam felizes!!!!

**Lugar de Gente Feliz!!!**

**ART-PÃO**  
Confeitaria

**Art Kids**

**JUSCELINO**  
2797-2700  
2697-0697 - 2796-3736

**NOVA IGUAÇU**  
2767-6161  
2767-2877

**VIA LIGHT**  
3763-7878  
3773-1566

[www.artpao.com.br](http://www.artpao.com.br)

**ART-PÃO**  
Confeitaria  
Padaria e Lanchonete





**DR. LAFAYETTE SUZANO**  
Cardiologista e ama cultura

# FRANZ KRAJCBERG E A ARTE COMO DENUNCIA DA DESTRUIÇÃO AMBIENTAL

Durante séculos a natureza foi retratada pela arte ocidental como espaço de beleza, de curiosidade e exotismo, de fruição do prazer humano, abundância ilimitada, e de uma benção divina. A natureza era de certa forma a extensão do divino e consequentemente do ser humano. Principalmente, a partir de século 16, com o desenvolvimento das plantações nas Américas, da indústria, do aumento do mercantilismo, do capitalismo crescente e das argumentações de exploração da natureza através de teorias utilitárias, como a do inglês Francis Bacon ("saber é poder"), mostrando nesta frase que o conhecimento(a ciência) e a tecnologia seriam formas de domínio sobre a natureza, para a obtenção de lucratividade. Inicia-se então a exploração desenfreada da natureza (e do homem), por todas as partes do mundo. Durante 400 anos, o crescimento da indústria, o uso dos combustíveis fósseis e as queimadas, para as plantações extensivas, elevaram sobremaneira os níveis de poluentes atmosféricos (CO<sub>2</sub>), além da poluição dos rios e mares pelo lixo acumulado; e, finalmente no século 20, os cientistas sinalizam a ameaça da extinção do planeta pelo aquecimento global. O artista polonês, radicado no Brasil, Franz Krajcberg, falecido aos 96 anos, em 2017, foi uma das vozes que, através da arte, ainda nos anos 50 e 60, se levantou para denunciar a destruição ambiental, bem antes desse assunto se tornar habitual na mídia. Nascido em 1921, tendo lutado na segunda guerra mundial, onde

teve toda sua família dizimada, relata esta experiência como "A BARBÁRIE HUMANA", quando testemunhou a destruição causada entre os seres humanos e seus produtos, como também da natureza. Após passar um período se aperfeiçoando em artes na França, muda-se para o Brasil, entre os anos 50 e 60. Desde então, vivendo quase sempre como um ermitão (numa casa construída sobre uma árvore!!), passa a testemunhar aqui a destruição ambiental das matas e florestas em incêndios, e



sofrem e se desesperam", como ele. Apesar de coletar o material bruto nas florestas, que nos sugeriria uma mera coleção (como o artista antigo na reprodução de uma natureza-morta), seu trabalho evoca uma arte que tende à abstração pelo formato das esculturas, onde o próprio elemento do fogo na madeira remete a intervenções aleatórias causadas pela natureza, "permitidas" e "desejadas" pelo artista contemporâneo, que sinaliza como a intervenção humana deixou rastros de destruição em sua obra, isto é: em sua obra, as ações que a precederam são mantidas para mostrar que O SER HUMANO É O CAUSADOR DA DESTRUIÇÃO E AO ARTISTA COUBE FINALIZAR E DAR O ACABAMENTO FINAL. Isto é, o ser humano é co-partícipe da obra. Sendo assim, pode-se dizer que a "filosofia" de sua obra é tributária dos pensamentos da arte contemporânea, quando ao se contemplar uma obra sobressai uma visão questionadora do mundo que nos cerca, e não

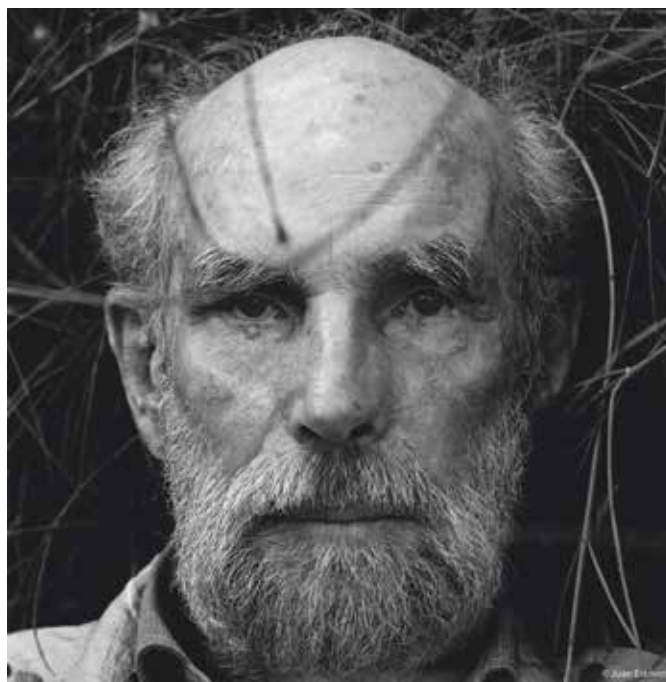

passa então a coletar nas florestas e mangues o material principal de suas esculturas, que são em geral restos calcinados de árvores e vegetação. Após coletá-los, em suas andanças após os incêndios, ele os retrabalha, podando, cortando, moldando, colorindo (com pigmentos naturais em que as cores básicas são o vermelho, o ocre, o negro e raramente o branco e o cinza); além de enxertar novos elementos, para então finalizá-los como obra de arte. Em depoimento, diz que escolhe suas árvores quase ao acaso, mas as escolhe por suas formas quando percebe que elas "gritam,

uma simples contemplação passiva. Contemplar seu trabalho é imaginar o porque da destruição, como foi a destruição, e como será a vida após a destruição do meio ambiente. Seu trabalho denuncia os limites da exploração do planeta e aonde essa exploração vai nos levar. Suas obras se encontram em posse de vários colecionadores privados, e em Curitiba há um museu, onde existe um grande acervo. Há também um museu, em Nova Viçosa, sul da Bahia, que leva seu nome. Aos interessados, sugiro assistirem na internet um documentário do artista de nome: "O GRITO DA NATUREZA", produzido pela TV BRASIL. ■



# HIPERBÁRICA

H O S P I T A L A R

**TRATAMENTO HIPERBÁRICO  
AGORA NA BAIXADA  
UNIDADE PRONIL**



**Osteomielites  
Feridas de difícil cicatrização  
Escaras - "Pé diabético"**

**Úlceras varicosas  
Queimaduras  
Lesões por radioterapia**

**Aceitamos Convênios**

[www.hiperbaricahospitalar.com](http://www.hiperbaricahospitalar.com)

**HIPERBÁRICA**  
H O S P I T A L A R



**Rua João Pessoa, 1.794 - Nilópolis**



**(21) 3760-0895**

**Outras unidades:**

Glória: Tel: 2222-2320

Vila da Penha: 2482-9696

Niterói: 2612-1111





HOSPITAL DE CLÍNICAS ANTÔNIO PAULINO  
PRONIL



PRONIL • HOSPITAL DE CLÍNICAS

# Excelência em UTI de Adultos

**ANTÔNIO PAULINO**



**TOMOGRAFIA  
COMPUTADORIZADA**  
MULTISLICE 16 CANAIS



CONVÊNIO

AMIL - BRADESCO SAÚDE - CLARO - CNEN - ELETROS CEPEL  
ELETROS SAÚDE - ELETROBRÁS - EMBRATEL - ENGEPROM - FAPES (BNDES)  
FURNAS - GAMA SAÚDE - GAMA SEGUROS - GOLDEN CROSS - MEDISERVICE  
NUCLEP - PAME - REAL GRANCEZA - SAÚDE CAIXA - SOMPO SAÚDE  
STAR ONE - SULAMÉRICA - TELOS - TVSAT

Rua João Pessoa, 1741 - Centro - Nilópolis - RJ  
(21) 2691-9595  
www.pronil.com.br  
faleconosco@pronil.com.br  
CRM 52.953797

Aceitamos Cartões



Diretor Técnico  
Dr. José Valente Ferreira  
CRM 52.01924-0